Haftalık Hastalığınız
SAYI: 247 700.- TL.- (KDV DAHİL)
LİMON
(Mamüllerimizde domuz yağı yoktur.)

# 'Evet' demeden önce bir düşünün

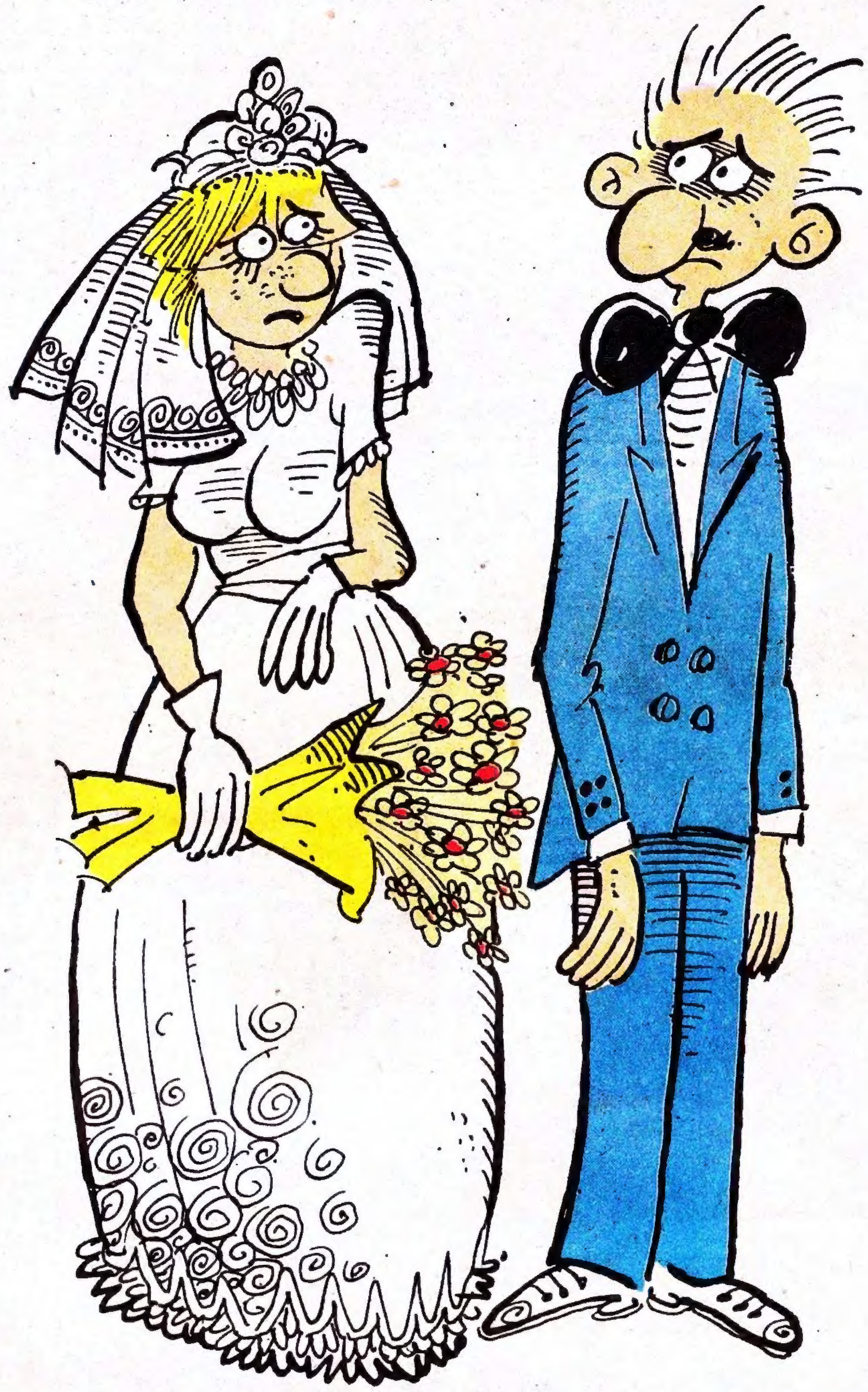

Çizgili Forum

Nikah masasında ağzınızdan sevinçle çıkacak olan bir "Evet" sözcüğü yüzünden başınıza neler gelebilir, hiç düşündünüz mü? Bir an boş bulunmakla hapı yutabilirsiniz.. Çünkü, evet diyerek yalnızca sevdiğiniz kişiyi değil, sevmediğiniz bir başkasını da kabul ettiğinizi beyan etmiş sayılabilirsiniz. Hem de hiç farkında olmadan... Nasıl mı?

Son yıllarda özellikle ANAP milletvekillerinin uyguladığı bir yöntem var. Açıkça savunamadıkları bazı taleplerini başka yasaların maddeleri arasına gizleyerek ve muhalefeti de atlatarak Meclis'ten geçirip elde ediyorlar.

Aynı yöntem, yavaş yavaş ısıtılan "Başkanlık sistemini" kabul ettirme yolunda da denenecek... '82 Anayasası'nı değiştirme, demokratikleşme, erken seçim gibi kimsenin itiraz etmeyeceği hedeflerin arasına gizlenecek olan, tek adam sultasını devam ettirme ve topluma kabul ettirerek meşrulaştırma arzusu, Başkanlık tartışmasını açan kaynağın asıl amacını oluşturuyor.

İşte bunun için yapılan hazırlıklardan birini Limon öğrendi... Medeni Kanun'da önemsiz gibi görünecek bir değişiklik hazırlanıyormuş. Bu değişikliğin içine gizlice yedirilecek bir maddeyle, nikahta evet diyenlerin eşleriyle birlikte "Tahammül Ötesi" bir şahsı da ömür boyu tepesine kabul etmiş sayılacağı hükme bağlanacakmış.

Evlenme hazırlığı yapan Limon okurları, gözünüzü dört açın, tongaya basmayın.. Aynı dikkati herkesin göstermesinde fayda var. Kendisini asla seçmeyeceğinizi bilen birinin, sizi aldatmaktan başka çaresi kalmadığını unutmayın...

## LİMON BOY AYNASI

# MAPTÜLKADİR TAKSİ

Hiçişleri bakanı-uçişleri bakanı-suçişleri bakanı-diyarbakır-diyarbakır karpuzu-diyarbakır kalesi-diyarbakır kal'ası-adiloş bebe-adi'loş bebe, eski emniyet sübapı- vali, vole, viyolensel, vayolensel-

Mozafferden olma, vadiyyanımdan doğma-dogma-dogmatik-fanatik-filmatik. atik, atak, kontratak-kontragerilla- anarşi, terör, kader ağlarını örer- Cuma gece sineması- gerilim unsurutaziyet mektubu-başsağlığı dilekçesi- olağanüstü hal ve sebze bölgesi-karasal iklim-kırosal iklim- yazlar sıcak ve kurak kışlar soğuk ve bırak- demokrasi - paola rosi- de agustini- zenga, zempa- bıyık- posbıyık-boyposbıyık- pisbıyık- taziyet-eziyet-meziyet-

**Albert Kamu VİCDANI**

## EKİPLER AMİRİ

Ahmet YILMAZ

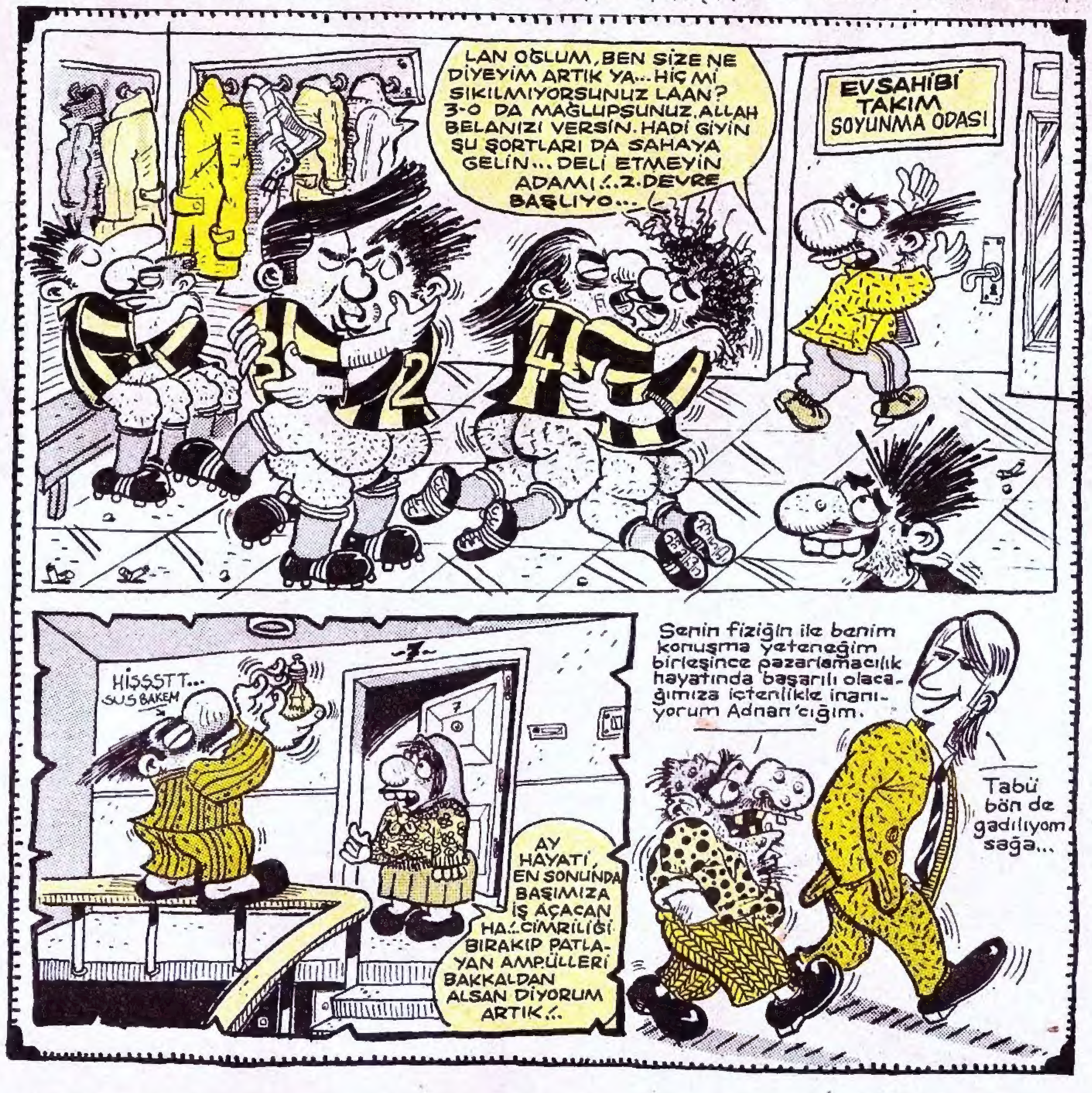


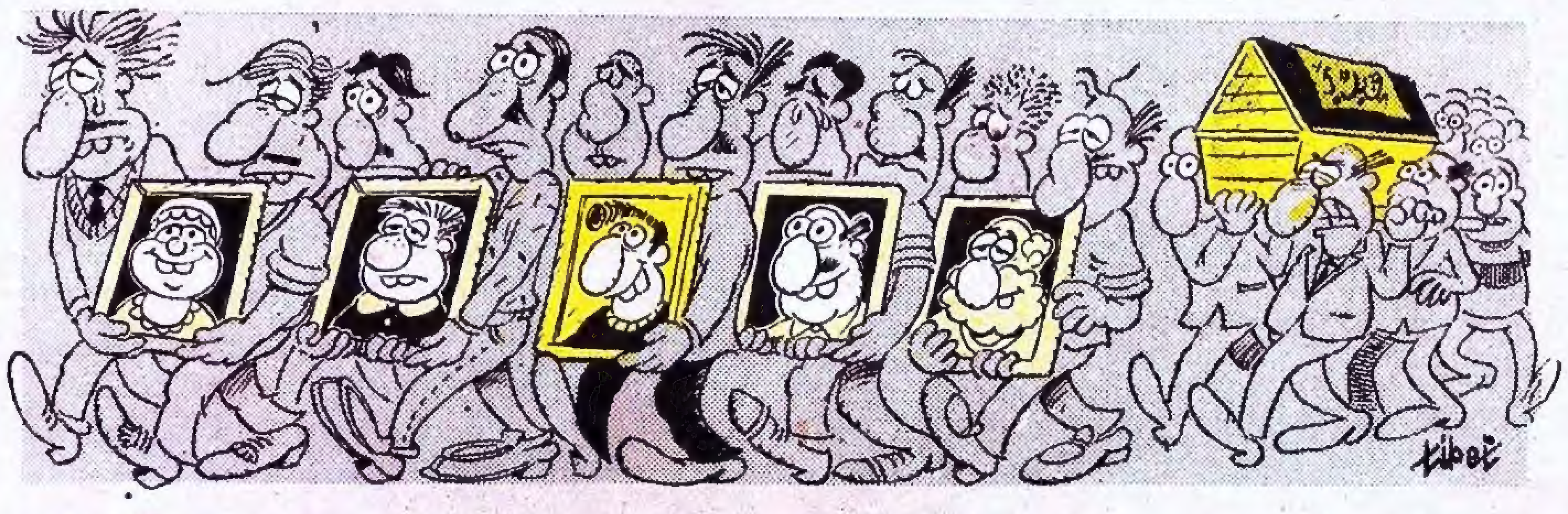

## dengeli beslenme

Bu Hafta, TOSUN'lu espri yok...

İmza: **KAAN ERTEM**

# netekim

İsveç Televizyonu, Türkiye'deki kontrgerilla faaliyetleri üzerine Mustafa Kamil Zorti ile bir söyleşi yaptı. Özetleyerek aktarıyoruz.

—Sayın Zorti, kontrgerilla örgütü Türkiye'de ne zaman kuruldu?

—Bunun evveliyatı bir hayli eskiye dayanır. Kesin bir tarih beyan etmek mümkün değildir. Fakat birtakım hadiselerden bu işin hangi vakitten beri devam ettiğini anlayabiliriz. Zannedildiğinin aksine bu teşkilat Türkiye'nin NATO'ya dahil olmasından sonra tesis edilmiş değildir. İstanbul'un alınışı esnasında, muhasara devam ederken, bu teşkilata mensup vatanperverlerden meydana gelmiş bir grup Bizans'a gizlice sızmıştır. Biliyorsunuz, Bizans'ta evvelden beri süregelen, bizdeki 12 Eylül öncesi mezhep kavgalarına benzer bir didişme mevcuttu. Yeşiller ile Maviler arasında... Bunlar birbirleriyle mütemadiyen bir kavga içindeydiler. İşte, bizim teşkilat mensupları da bunu bildikleri için, bugünkü Sultanahmet Meydanı'nda bulunan ve ekseriyetle Yeşiller'in gittiği bir kahveyi okla taradılar. Ve bunu Maviler'in yaptığına dair söylentiler yaydılar. Tabii, akabinde Yeşiller de Mavilere taarruz ettiler... Velhasıl bu kardeş kavgası devam ederken, Fatih de bundan faydalanıp İstanbul'u daha kolay zaptetti. Kontrgerillanın bu gibi faydaları da mevcuttur.

—Kontrgerilla'nın Türkiye'nin daha yakın tarihinde ne gibi faaliyetleri oldu? Özellikle 12 Mart ve 12 Eylül darbeleri öncesinde, kuruluş amacının aksine, içpolitik gelişmelere müdahale etti mi?

—Bu hususta muhtelif iddialarda bulunuldu. Lakin, 12 Mart öncesinde yapılan sınırlı sayıdaki operasyon hariç, daha sonraki senelerde böyle bir şey olmamıştır.

—Hangi operasyonlardı onlar Sayın Zorti?

—Bunlar o vakit çok lüzumlu ihtiyaçlardı. O sebeple mazur görmek icap eder... Mesela İstanbul Taksim'deki Kültür Sarayı yangını... Maalesef orada bu teşkilata mensup kişilerin kullanılmasına mecbur kalınmıştır.

—Yanlış mı anladık? Kültür Sarayı'nı kundaklayanlar Kontrgerilla elemanlarıydı diyorsunuz.

—Hayır. Yanlış anladınız. O manada kullanıldılar demedim. Orada devreye sokulmalarının sebebi diğer görevlilerin yangın karşısında yetersiz kalmasıyla alakalıdır. Kontrgerilla'da vazifeli vatanperverler cansiperane şekilde, yanan binaya girerek, tiyatroya ait kostümleri ve makyaj malzemelerini kurtarmışlardı. Yoksa sabotaj tabii ki, anarşistlerin işiydi.

—Kontrgerilla'nın 12 Eylül öncesinde herhangi bir faaliyeti oldu mu?

—Hayır, olmadı. Zira Evren Paşa bir daha bu gibi ters tesirler yaratabilecek olaylar olmaması için Genelkurmay Başkanı olunca bu teşkilatı yeniden nizama soktu. Ondan sonra da böyle bir şey tekerrür etmedi.

—Fakat bazı iddilar var. 1 Mayıs katliamı, Maraş katliamı, Ecevit ve İpekçi süikastleri, Sana yağı olayı gibi...

—Bunlar söylenti, çoğu da yalan. 1 Mayıs olayı mahkemeye aksetti biliyorsunuz. Bir şey de çıkmadı neticede... Maraş olayı da öyle... Ecevit'e şey işinde silahın kazayla patladığı anlaşıldı. Tatlıya bağlandı... İpekçi'yi öldüren bulundu. Amma sonra hapisten kaçtı. Görüldüğü gibi öyle karanlık taraflar yok mu bu meselelerde. Kontrgerilla niçün kullanılmış olsun?

—Sana yağı olayına dair bir şey söylemediniz. O olayda kontrgerilla kullanılmadı mı?

—...Şimdi bu, bu, onlar gibi mi? Değil... Siyasi bir şeyi, tarafı yok ki. Biliyorsunuz o vakitler, '80 öncesinde ülkede margarin yağı bile bulunamıyordu. Veyahut da stokçuların elinde vardı. Amma onlar da saklıyordu... İşte böyle bir vaziyette, teşkilatın Sana yağı bulmakla görevlendirildiği iddia edilir. Güya AP'li bir stokçu tüccarın deposunu tespitle, oraya CHP'li kılığında bomba atılması ve yağların yağmalanması. Tabii, yok böyle bir şey... Zaten o yağı herkes yemez ki... Damarsertliği yapar. Netekim, o vakitler bende de başgöstermişti. Doktor, Sana yağı yemememi tavsiye etmişti... Reçetesini de halen muhafaza ederim. Göstereyim isterseniz?

—Rica ederiz. Teşekkür ediyoruz.

## Ya ya ya, şa şa şa... Kenan Paşa az yaşa...

Kenan Evren **Genelkurmay Başkanlığı yaptığı dönemde, Özel Harp Dairesi'nin "Kendisinden habersiz gayriresmi işlere bulaşmış olabileceğini"** söyledi.

■ Kenan Evren'**in** "orasından burasından deldirtmem" **deyip kefil olduğu '82 Anayasası'nın değiştirilmesi konuşuluyor.**

### Margareth Thatcher'a tehdit telefonları

İstifa edeceğini açıklayan İngiltere Başbakanı **Thatcher**'ın bazı tehdit telefonları aldığı öğrenildi. **"İstifa edersen kendini ölmüş bil. Vakit varken kararını geri al. Kötü örnek olmaktan vazgeç. Açık seçik söyleyim, kırarım bacaklarını"** şeklindeki tehdit mesajlarının İngiltere dışındaki bir telefondan gönderildiği saptandı.

**İŞKENCE DİZİSİ: 246**

■ **Cezaevinde vereme yakalanan Tamer Güllendi tedavi edilmediği için öldü.**

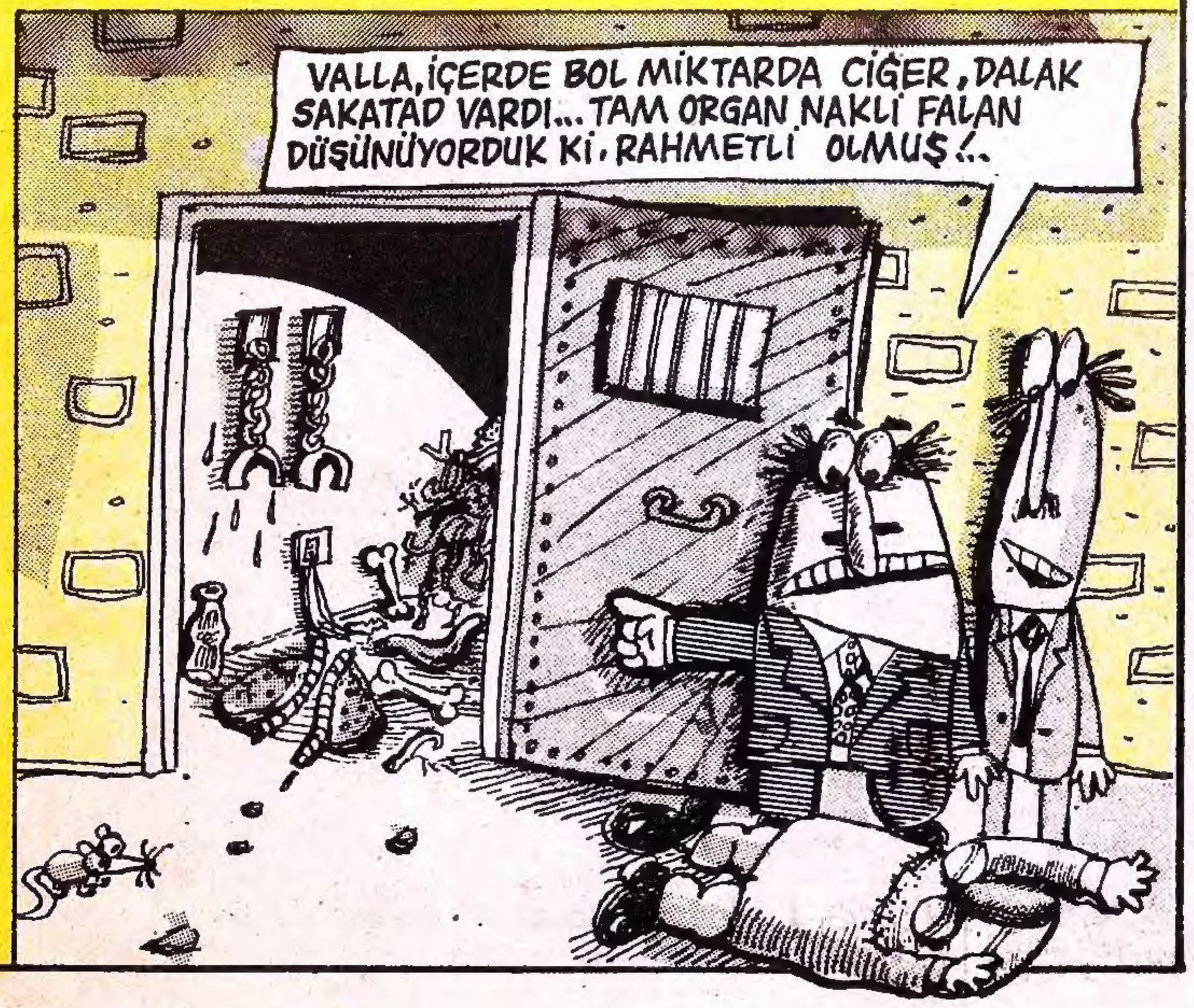


■ **Metal işçileri sorunlarını görmeyenleri tek gözlerini bantlayarak protesto etti.**

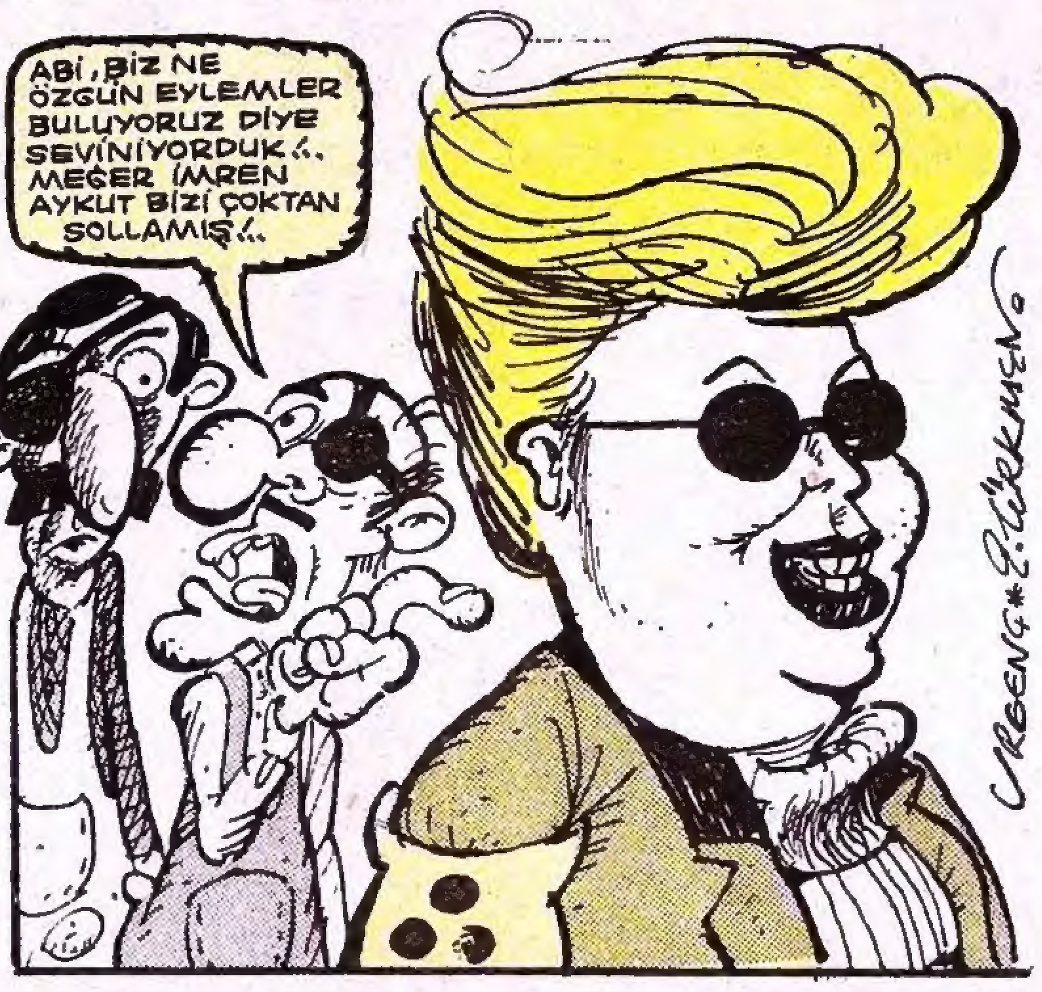

Açıklama yazısı Okur Mektupları köşesinde

■ **Güneş Gazetesi'ne** "kontrgerilla" **konusunda konuşan bir subay,** "Geçmişten beri, bazı Genelkurmay Başkanı ve kuvvet komutanlarının çocuklarının ABD Büyükelçiliği'nde çalıştıklarını, gizli görüşmelerin bu kanaldan kurulduğunu" **belirtti.**

■ **Türk Hava Yolları özelleştiriliyor**

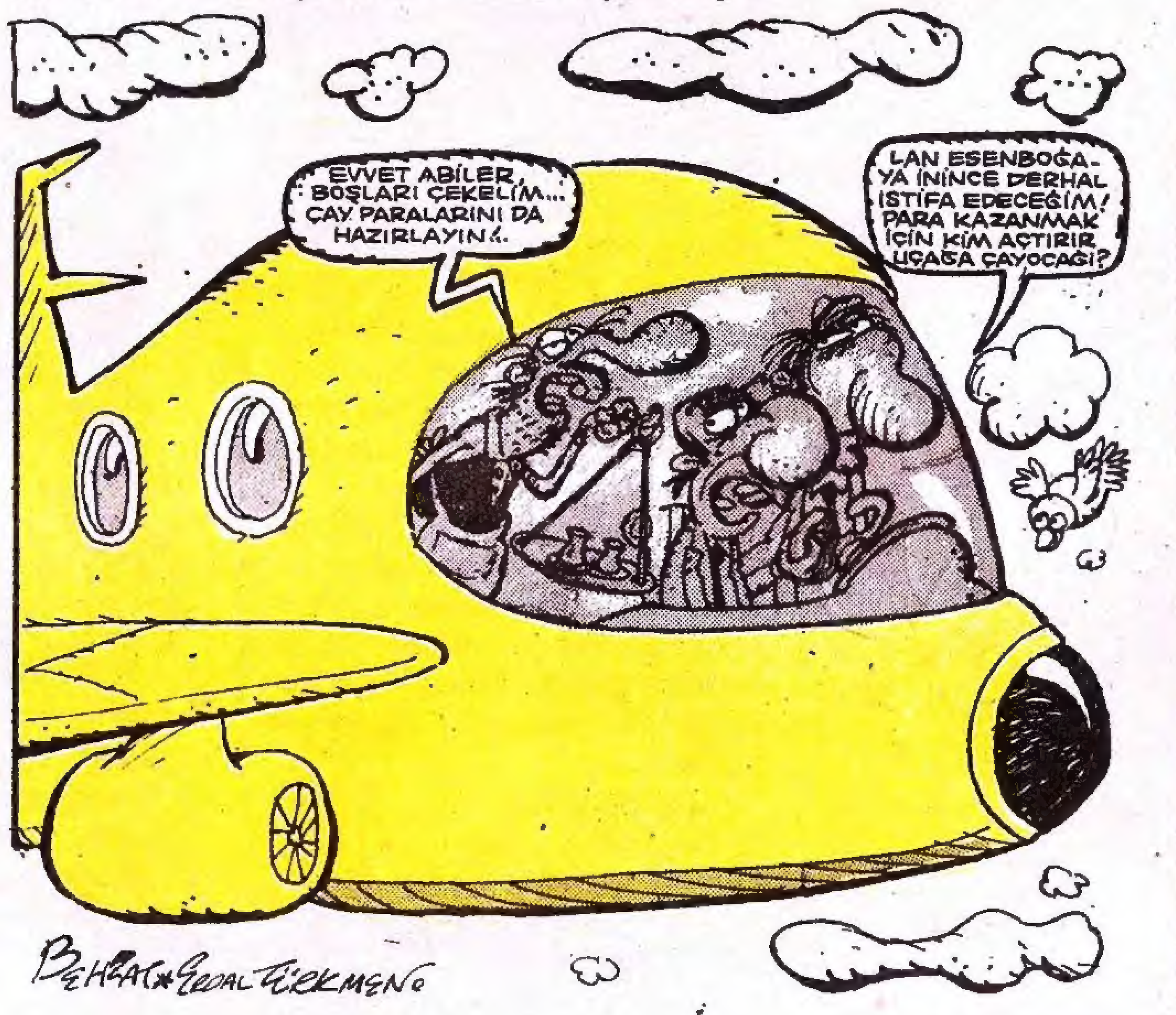


### Nakşibendi sınıfbaşkanı

Kelleci Feridun Paşa İlkokulu 2 B sınıfı sınıfbaşkanlığına getirilen B.T. (8) adlı öğrencinin nakşibendi tarikatına mensup olduğu öne sürüldü. Kendisine sunulan üç aday içerisinden, B.T.'yi sınıfbaşkanlığına seçen öğretmen T.Ö. konuyla ilgili yorum yapmadı.

### Öğretim üyelerinden laiklik yürüyüşü

Boğaziçi Üniversitesi öğretim üyelerinden oluşan bir grup, irtica tehlikesini Atatürk'e şikayet etmek ve laikliğe bağlılıklarını vurgulamak için bir yürüyüş düzenledi.

Rektör Prof.Ertuğrul Laikcik'in evinde düzenlenen yürüyüş mutfaktan başladı. İzdiham halinde evin koridorunu geçen öğretim üyeleri, misafir odasına vardılar. Buradaki Atatürk resminin altına çelenk bırakan öğretim üyeleri daha sonra sessizce dağıldılar.

■ **Doğru Yol Partisi'nin kongreden "gençleşmiş olarak" çıktığı iddia edildi.**

**Karatahtalar beyaza boyanıyor**

Kamplardaki Peşmergelerin çocuklarına Kürtçe öğretirken kullandığı karatahtalar beyaza boyanıyor. Böylece teşebir izinin (ve yazıların) görülemeyeceği hesaplanıyor.

# ORASI

**Borucalara rapor dağıtılacak**

Borucuların her ne yaparlarsa yapsınlar, yasal ve cezai yaptırımlardan muaf kalmaları için hepsine "deli raporu" verilecek.

# Mersin'de ikinci serbest bölge kuruldu

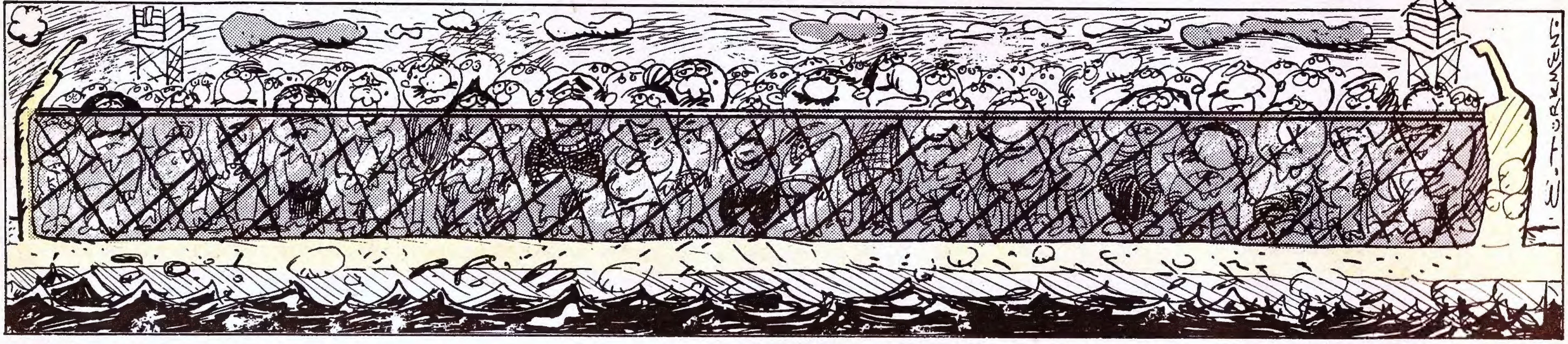

**(MERSİN)-** Serbest ticaret bölgesinden sonra, Mersin'de ikinci bir serbest bölge daha açıldı. Halk arasında "**serbest gözaltı bölgesi**" diye anılan ve "**Oralı olmaları**" neden gösterilerek gözaltına alınanların konulduğu etrafı dikenli telle çevrili bölgede şu anda 500'e yakın "**şüpheli şahıs**" bulunuyor.

Bir süredir Mersin'de "**Oralı**" oldukları için gözaltına alınanların varolan emniyet binalarına sığamayacak kadar artması üzerine, 1200 dönümlük bir arazi kısa sürede etrafı dikenli teller ve su hendekleriyle çevrilerek "**serbest gözaltı bölgesi**" haline getirildi. Mersin'de daha önce kurulan serbest ticaret bölgesinin hemen yanında yer alan gözaltı bölgesi 30 bin kişiyi birarada tutabilecek biçimde düzenlendi.

Serbest gözaltı bölgesinde herhangi bir kural uygulanmıyor. Gözaltı süresi boyunca her şey "**serbest**". Gözaltında bulunanlara, her gün "tazyikli" su ve elektrikli ızgara çeşitleri bol bol sunuluyor.

## Ora'ya 'kar bombası' atılacak

**(ORASI)-** Ora'nın henüz kar yağmamış bölgelerine, bir an önce kar yağmasını sağlamak amacıyla "**kar bombası**" atılacak.

Boşaltılan köy ve mezralardan göç etmiş insanların sığındığı baraka ve çadırlarından oluşan bazı yerleşim bölgelerinde henüz kar yağmadı. Bunun üzerine harekete geçen hükümet yetkilileri bu bölgelere kar bombası atılmasını kararlaştırdı. Kararın alınmasına, İstanbul'da denenen "**yağmur bombası**"ndan başarılı sonuç alınmasının da katkısı oldu. Bir yetkili, "**Bu zamana kadar kar yağmamış; olur mu? Bu resmen tabiatın dengesinin bozulması demektir. Böyle bir şeye göz yumamayız. Kar bombası atmamızın nedeni budur**" derken, Oralılar da "**Su, elektrik, barınak, yiyecek, doktor olmayan koşullarda yaşamaya çalışıyoruz. Bunlar yetmezmiş gibi bir an önce kar da yağdırmaya çalışıyorlar tepemize**" iddiasında bulundular.

"**Kar bombası**" için, yetkililer uygun hava koşullarını beklediklerini açıkladılar.

## Borucubaşı Keko'nun eroin imalathanesi törenle açıldı

**(ORASI)-** Borucubaşı **Keko**'ya ait eroin imalathanesi dün törenle açıldı. Törene çok sayıda borucu, öcü-timci, aşiret üyesi ve Acayip Haller Bölgesi yöneticileri katıldı.

Yılda 500 kilo eroin üretim kapasitesinde olan imalathanede 35 borucu istihdam edilecek. İmalathane sahibi **Keko**, "**Memlekete döviz kazandırdığımız için çok mutluyuz**" dedi.

## Gontuykeyilla akkinda biy ditap

**Maho bildiriyor**

**Haciyan Yayınnayı'ntan biy ditap çıkıtı. İçmi: Gontuykeyilla Opeyaçyonnayı. Çanıyım mu ditabı okimanın hekyeşe çonçus yayayı olacaktıy. En asıntan buyata (Oyaçı) olannayı daha iyyi anınayabilmmeleyi ve Gontuykeyilla'nın çimdi yeyede, ye laptıyını öyyenebilimet açıtından. Açlınta mu ditap Ameyikan Guntuykeyilla talimatnameçinin biy çeviyyisi. Ditaba çöyle biy baktıyınısta, gontuykeyilla uyugulamalayı olayyak taviçiye edillen şabilonu buyata lapilannayın üceyine goyuduyunus caman biyebiy nacıl çakıştıyını hakiyetile göyüyoysunuz. Boyuculayın nasıl oytaya çıktiyi, bitti öytüçünün nedem yakıldiyi, göyleyin nedem boçaltıldiyi, gadınnaya naçıl davyanılmaçı geyektiyi, geyillay lapmış dibi naçıl katiliyamı lahılayacağı, veçayiye, veçayiye. Lüptem mu ditabı alınıs ve okuyyunuş. Dediyyim gibi, buyata olani, bitani taha golay annayabiliyçinis. Gontuykeyilla'nın ne memem çey olduğunu taha golay annayçınıs. Hociçakalın doşlay. (Ha, elinisi cabuk dutun. Ditap doplatılıyça iç caçmam)**

## Cağaloğlu'nda feci kaza

**(BURASI)-** Cağaloğlu'nda dün akşam meydana gelen feci kazada Son Salak Gazetesi Yayın Yönetmeni **Fecri Yumurta** başından ağır yaralandı.

Gazeteciler Cemiyeti'nde bir-iki duble içtikten sonra dışarı çıkan **Fecri Yumurta**, karşıdan karşıya geçerken Cağaloğlu meydanının ortasındaki elektrik direğine çarptı. **Yumurta** derhal komaya girdi.

424-425 sayılı "**Zararnameler**"den sonra "**gözleri kapalı**" yaşamaya başlayan **Yumurta**, direğe de önünü göremediği için çarptı.

Son Salak Gazetesi, **Yumurta**'nın geçirdiği kazayı sür manşetten vererek, Cağaloğlu meydanındaki direği kınadı.

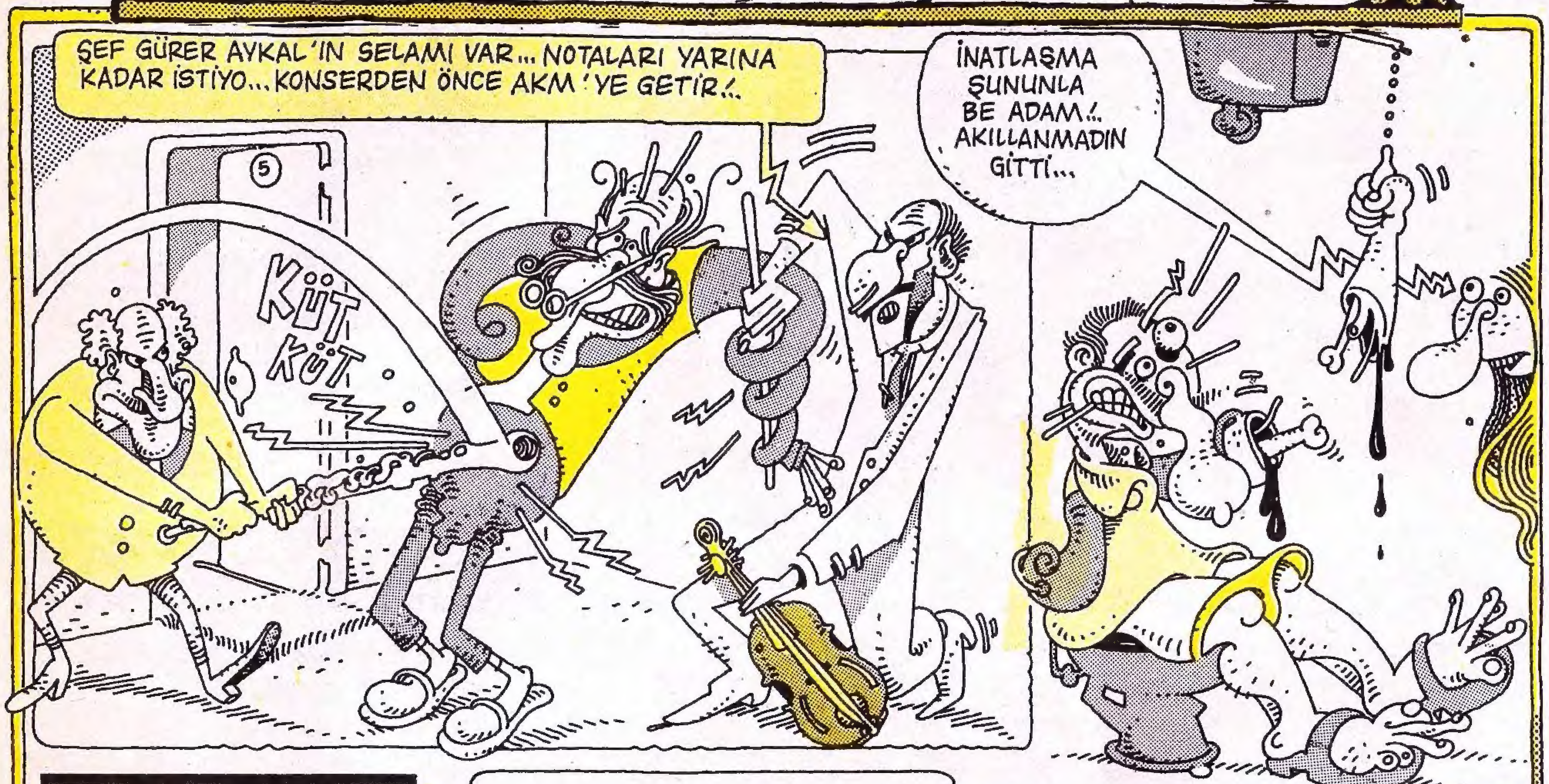

# SEX ZONE

## *RÜYALAR VE YORUMLAR*

**Sevgili okurlar, üşenmeyip rüyalarınızı bana yazdığınız için binlerce teşekkür. Ancak bir ricam olucak. Mümkünse bu erotik rüyalarınıza beni ve ecdadımı bulaştırmayın. Yok, illaki bulaştırıcam diyen varsa, yiyosa adresini de yazsın. (Herkesin bir gururu var, dimi ama...)**

## *İSTANBUL'DAN MERAL YALÇIN'IN RÜYASI*

**Banyodan çıkmışım, saçlarımı kurutuyorum. Evdekiler uyuyorlar, bu yüzden çıplak dolaşmakta bir sakınca görmüyorum. Birden bire saçlarım kurutma makinasına sıkışıyor ve tutuşuyor. Ne kadar bağırsam da evdekileri uyandıramıyorum. Derken kapı çalıyor, kapıcı ekmek ve gazeteyi getirmiş. Beni o halde görünce, "evde kimse yok mu?" diyor.**

**Sonra saçlarımı okşamaya başlıyor. İlk önce biraz utanıyorum, ama onun Tarık Akan olduğunu anlayınca içime su serpiliyor. Ve Tarık bana sarılıyor. Sonra onun da sakalları alev alıyor ve çimlere uzanıp sevişiyoruz. Ali Sami Yen Stadı'nı dolduran binlerce taraftar bizi alkışlıyor. Derken Tanju'nun karısı elinde çim biçme makinası olduğu halde (düdük öttürerek) üstümüze geliyor ve Tanju'nun kıçını kırpıyor. Meğer Tarık, Tanju olmuş diye geçiriyorum içimden. Ve tam o sırada kapı zili çaldı ve uyandım. Gelen kapıcıydı gazete ve ekmek getirmiş...**

★ ★ ★ ★ ★ ★

**Meral dur! O Tarık değil! Ellerini kullanarak görünmemesi gereken yerlerini örtmeyi ve herifi caydırmayı dene. Daha A.T.'ye girmemize çok var, onun için bekaretini iyi korumaya çalışmalısın. Ya da hiç olmazsa biraz seçici ol, her gördüğün sakallı, Tarık değildir. Tanju'nun sakatlığı Denizli'yi düşündürüyor. Rıdvan'ın oynaması ise kesinleşti...**

**Kem Küm**

### BU HAFTA HÜSİİN'E ÇİZDİRDİK

Günlerden Pazartesi, saha Limon Dergisi saat 21.30. Lombak'ın esprileri bir taşa sarılı halde pencereden içeri giriyor. Pencere kapalı olduğu için şangırtı duyuyor ve el şaklatarak eşlik ediyoruz. Bahadır'ın ortalarda olmadığını işte o an anlıyor ve telaşlı bir sevinç içerisinde evini arıyoruz. Telefona annesi çıkıyor ve uzun bir yemek tarifinden bahsediyor. Bahadır'ın evde olmadığını **sıcak sıcak servis yapınız** kısmında anlıyoruz... Saat 22.40, telefondaki kadın sesi Bahadır'ı **rehin** aldığını, onbeş saniye içinde **Şemsiyeli Şemsi Paşa Pasajı** diyemezsem **rehine** olarak serbest bırakacağını söylüyor. Şemsi Paşası, şemsileyi şemsisi paşası... Hastir! Bahadır'ın çığlıklarıyla, kimliği belirsiz kadının kahkahaları birbirine karışıyor. Saat 22.50 Gayrettepe Karakolunu arayıp Komsere saati soruyoruz saatin 22.50 olduğunu söylüyor... Aradan saatler geçiyor. Sabahın ilk ışıklarıyla birlikte postacı elinde bir zarfla dergiye geliyor. Zarftan çıkan yumuşak şey üstüme çişeyince nöbetçi hamamı arayıp tellaktan randevu almak istiyorum. Tellak telefona Bahadır'ı veriyor. Bahadır çok mutlu olduğunu, bir hafta balayı yapmak istediğini söyleyip zarfı çöpe atabileceğimi ifade ediyor... Sonuç olarak (bu haftalık) Hüsiin'e çizmesi için rica ettik. Reyhan sağolsun bizi kırmadı, çiziktirdi... Teşekkürler Cabbar eline sağlık. Yoksa Abbas'mıydı, yok yok Fırat...

**Kemken**

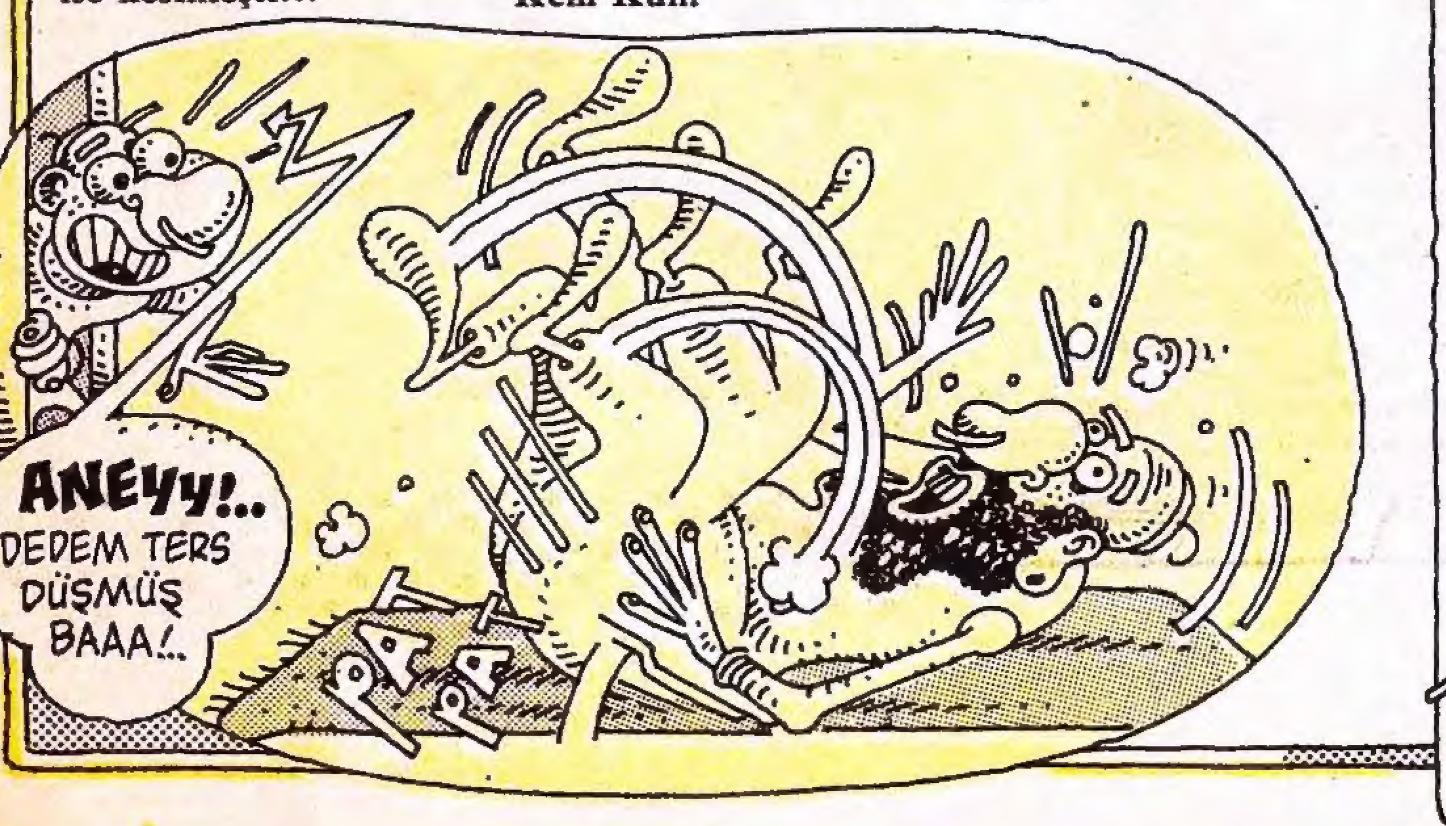

Geç Bile Kalınmış Yazı:

# Anan öle Cemil Baban öle Cemil Yetim kalasın Cemil...

—Şeriatta çareler tükenmez Behlül.
Bu makama geçene kadar benim nerelerim çatladı bir bilsen. Onun için vazifeyi eksiksiz yapmak icap eder.
**—Fakat söylediğiniz her söz acayip tepki çekiyor efendim. Biraz dikkat etseniz diyorum. Feministler dün de zurna çalarak sizi protesto etmişler.**
—Etsinler Behlül. Yakalayın zurnalarını alın ve fahişe vesikası bağlayın hepsine.
**—Onların vesikası var zaten. Fahişeye tecavüz edene ceza indirimi yapılmıştı ya. İşte o zaman hepsi vesika almıştı.**
—O zaman vesikalarını dört yıldızlı yapın. Uluslararası master card. O zaman kocaları boşar hepsini...
**—Aile müsteşarlığı meselesi yüzünden de kocalarını boşamışlardı zaten.**
—Ohooo bütün mermilerini atmışlar yahu. Durun bakalım daha sırada Anaya Babaya Saygı Müsteşarlığı, Saçı Uzun Aklı Kısa Genel Müdürlüğü, Kadın Sığınma Evlerini Osurukla Yıkanlar Daire Başkanlığı, Elinin hamuru ile Erkek İşine Karışma Bölge Müdürlüğü var. Acele etmişler valla...
**—Bu fahişe meselesine beyefendi de çok bozulmuş. "Benim kızım iki kere flört ederek evlendi. Ne diyor bu adam yahu" diye sinirlenip Mehmet'in eline cetvelle iki kere vurmuş.**
—Olsun. Şeriatta çareler tükenmez. Daha neler yapıcam neler. Ben muhterem Türk ailesini kurda kuşa yem etmem Behlül. Kelaynakları, karetta karetta tosbağalarını koruyoruz da Türk ailesini neden koruma altına almıyoruz. Mesela şu kız erkek meselesine kesin bir çözüm getirmeyi düşünüyorum. Artık parklarda, bahçelerde öpüşüp koklaşmak yok. Ormanlık alanlara, Yıldız Parkı'na, Emirgan ve Arif Paşa Korusu'na korucular yerleştirelim. Ayrıca Park ve Bahçeler Müdürlüğü'ne bağlı özel timler ağaç, kütük ve saksağan kılığına girerek 24 saat park ve bahçeler civarında devriye görevi yapsınlar. Ayrıca flört ve fuhuş meselesini karşı Genelkurmay'a bağlı Kontr-Bakire örgütü kurulsun.
**—Bekaret meselesi ile başetmek zor efendim. Kadınlar artık diktiriyorlar.**
—Neee? Diktiriyorlar mı? O zaman piyasadan bütün iplik çeşitlerini toplayalım ve iplik satışını karneye bağlayalım.
**—Peki efendim.**
—Bitmediiii... Deniz kenarlarındaki bankaları da artık kaldırıyoruz. Zaten hepsinin üzerinde haram faiz dağıtan bankaların reklamı var. O da yetmiyormuş gibi gençler bu bankaların üzerinde aşna fişna yapıyorlar.
**—Bunu niye yapıyoruz efendim. Bu bankalarda en fazla yanyana oturabilirler. Ne çıkar ki bundan?**
—Höst rezil... Yanyana otururlarsa ne olur var mı? Ya herifinki çengel gibiyse? Yani soru işareti gibi olanı da vardır elbet. O zaman yandan çarklı olmaz mı? Herkesin şeysi seninki gibi nokta şeklinde değildir herhalde. Ünlem şeklinde olanı vaar, virgül şeklinde olanı vaar, iki nokta üstüste şeklinde olanı vaaar...
**—Haklısınız düşünemedim. Hatta meseleyi toptan çözmek için Cumartesi ve Pazar günleri sokağa çıkma yasağı ilan edelim, olsun bitsin...**
—Doğru ya.. Şeriatta çareler tükenmez demedimmi? Sonra şu sinemalara da bir çeki düzen verelim. Karanlıkta kimin ne yaptığı belli değil. Bundan böyle filmleri aydınlıkta oynatsınlar.

**—Yer göstericiler de sinema seyredenleri videoya kaydedip kimin ne yaptığını incelerler.**
—Sonraaa. Polis sokaklarda kimlik kontrolüyle birlikte kızlık kontrolü de yapsın. Evlilik cüzdanı gösteremeyen defolu kızlar vesikaya bağlansın.
**—Ya kadın dulsa... Yani boşanmışsa...**
—Efendim ne demek boşanma?
**—Yani talak-ı selasiye ile üç kere boş ol, boş ol, boş ol...**
—O zaten fahişedir oğlum... Boş olan kadına bir saniye bile geçirmeden hemen vesika bağlamak lazımdır. Haa unutmadan şunu da kanun teklifi olarak verelim. Resmi dairelerde yapılacak işlemlerde kadınlardan ikamet kâğıdı, fotoğraf ve kızlık raporu istensin. Pasaport mu alacan; kızlık raporuuu... Nüfus kâğıdını mı kaybettin; kızlı raporuuu... Ameliyat mı olacaaan; kızlık raporu...
**—Münasipdir efendim. Başka vesikalanacak kimse var mı?**
—Var tabii... Kerem ile Aslı, Ferhat ile Şirin, Leyla ile Mecnun'u yakalayın. Aslı'ya, Şirin'e ve Leyla'ya birer vesika çıkartın.
**—Başka...**
—Yeter bu kadar. Hadi yürü kız lisesi dağılıyor... Tetkik ve incelemelerde bulunalım...

**Gani Müjde**

Yazan: Gani Müjde

# İstanbul'un orta yeri sinema

Çizen: Sencer

Metin ÜSTÜNDAĞ

# M'ÖYKÜLER

## OĞUL GEZDİRMELERİ

baba oğul geziyorlar şen şakrak. oğul daha çocucak. baba desen büyücek. gezişirler konuşurlar cek cak cek.

— bobaa, bobaa, bu nea babaa...
— sözlüktür evladım. büyük sözlüktür.
— ne işimize yarar.
— olamamış tek tük harfler, olabilmiş bileşik harfleri anlatırlar...

— bobaa, bobaa, bu neaa bobaa...
— mezartaşı çocuğum...
— ne işimize yarar
— ömür alfabesidir. lakin sonradan başlar. elif be dir... bitti biter...

— bobaa, bobaa, bu nedir bobaba..
— yaşamaktır evladım
— ne işimize yarar
— sahip olmaya çalışırsın herşeye... tam olursun zart biter...

— bobaa, bobaa, bu nedir bobaa...
— zamandır evladım
— ne işimize yarar
— o çoğaldıkça, sen eksilirsin evladım.

— bobaa, bobaa, bu nedir bobaa...
— aşktır, sevgidir. evladım.
— ne işimize yarar
— hayat özsuyumuzdur. gaz verir evladım.

— bobaa, bobaa, bu nedir bobaaa...
— kadındır evladım.
— ne işimize yarar
— zamana bağlaç'ımızdır. beni sana, seni çocuğuna bağlar. insandır evladım...

— bobaa, bobaa, bu nedir bababa...
— ebeni namı evladım
— ne işimize yarar
— ampermetremizdir. damperimizi ölçer.

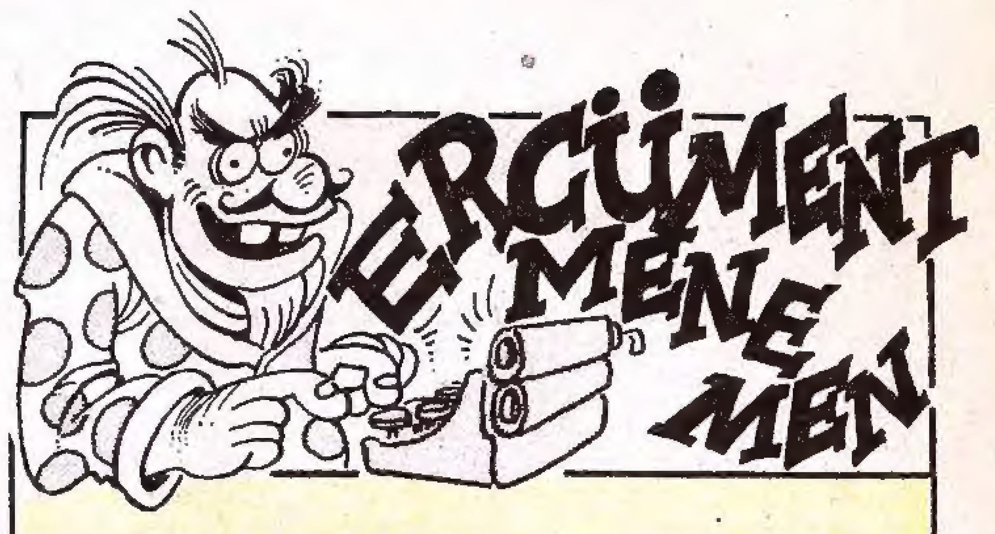


## IRAK'LA BİR SAVAŞIN OLMASI HALİNDE BEN BU SAVAŞIN, OLURSA İYİ OLUR EFENDİM

Efendim ben uzun zamandır bu Irak'ın Kuveyt'i işgal etmiştir ve ben bu konu üzerine bir yazı yazsam diye yazacağım bu yazının nerede yazacaktım?.. Çünkü benim romanım vardı ve ben de o anda gittim Limon mecmuasının müdürlerine dedim onlar da bana kusura bakma Ercüment sana bu dergide isterdik ama başka bir köşe veremeyeceklerini beyan ettiler...

Neyse efendim bunu da böylece şimdi Margaret adlı hanım da istifa ettiğini öğrendim... Benim bu hanımla bir zamanlar arkadaş şeklinde, hatta arkadaştan da ileri bir seviyede kendisiyle neyse efendim daha fazla yazmayayım... Çapkın bir erkeğin maceralarını öyle şurda burada anlatacak değilim efendim... Zaten benim hatırladığıma kadarıyla bundan bilmiyorum bir hayli zaman olmuştur ben bir yazı dizisi şeklinde yazdığım yazılarda çapkınlık hakkında ve yahut da yani çapkınlık nasıl yapılır, güzel bir bayanı ağınıza düşürmenin nasıl ve ne şekilde yaparsanız o hanımı efendim şimdi ben burada bunu açık açık söylemek istemiyorum, başımdan bir sürü maceram olmuştur... Olmamıştır diyemem. Yaşım ellibeş küsür çok şükür şu yaşımda içkim sigaram yoktur dengeli beslenme ve kendime de dikkat ederek hanımların tam istediği bir erkeğim efendim... Ayrıca milliyetçi ve muhafazakâr görüşlere sahip olarak ANAP partimizin liberal ekonomi olduğunu öğrendim... Sayın Başbakan'ımız Yıldırım Bey de maşaallah güçlü ve sağlıklı bir beydir...

Gelelim Erdal'a... Erdal'a gelmeden önce Süleyman Bey de ben güçlü ve sağlıklı maşaallah üç kişiyi rahatlıkla dövebilir, fakat fikirleri bizden olmayan ama yine de sağ görüşlü bir bey olduğu için ona da biraz içimde... Oh, fakat hayır... Ne diyorum ben... Gözüm bana çok kızar... Ben şaşırdım ve yalan olduğunu sandığım yazdığım bu şeyler yalandır... Erdal'ınsa güçlüdür diyenlere ben bu anda hah hah hah... şeklinde dersem, gülersem sanıyorum ne demek istediğim bu anda anlaşılır... Otuz ve yahutta elli kilosuyla rahatça dayak yiyebilecek biridir...

Ben bu yazımda Irak'la Kuveyt'i işgal ettiğini ve fikirlerimi maalesef yer kalmamıştır, yine yazamadım... Ben bunu da en kısa zamanda yazacağım efendim... Yıldırım'ıma benden baklava...

**Dev yazar Ercüment**

# LİMON

# NEBULA

Cemil CAHIT

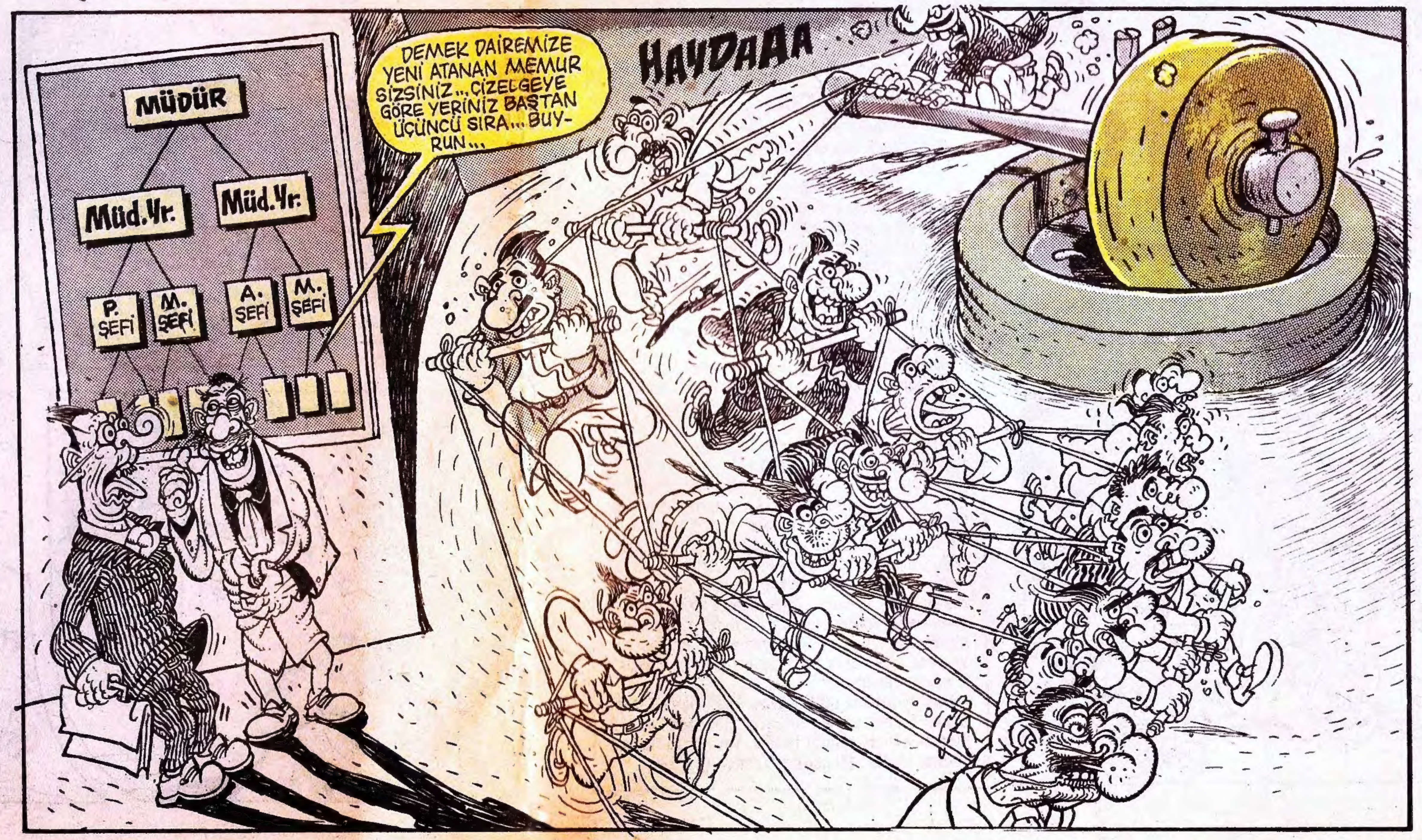


# yeryüzü tutanağı

Metin ÜSTÜNDAĞ

Ahmet Yılmaz'dan bir Brezilya dizisi daha:
SERBEST PİYASA EKONOMİSİ

Öykü bitti... Elime ne geçti? Hiçbişey... Hadi siz de gidin!

10 uncu SAYFA

## Gölgede 35 °

Erdil YAŞAROĞLU

# HAİN EVLAT ÖKKEŞ

Can Barslan

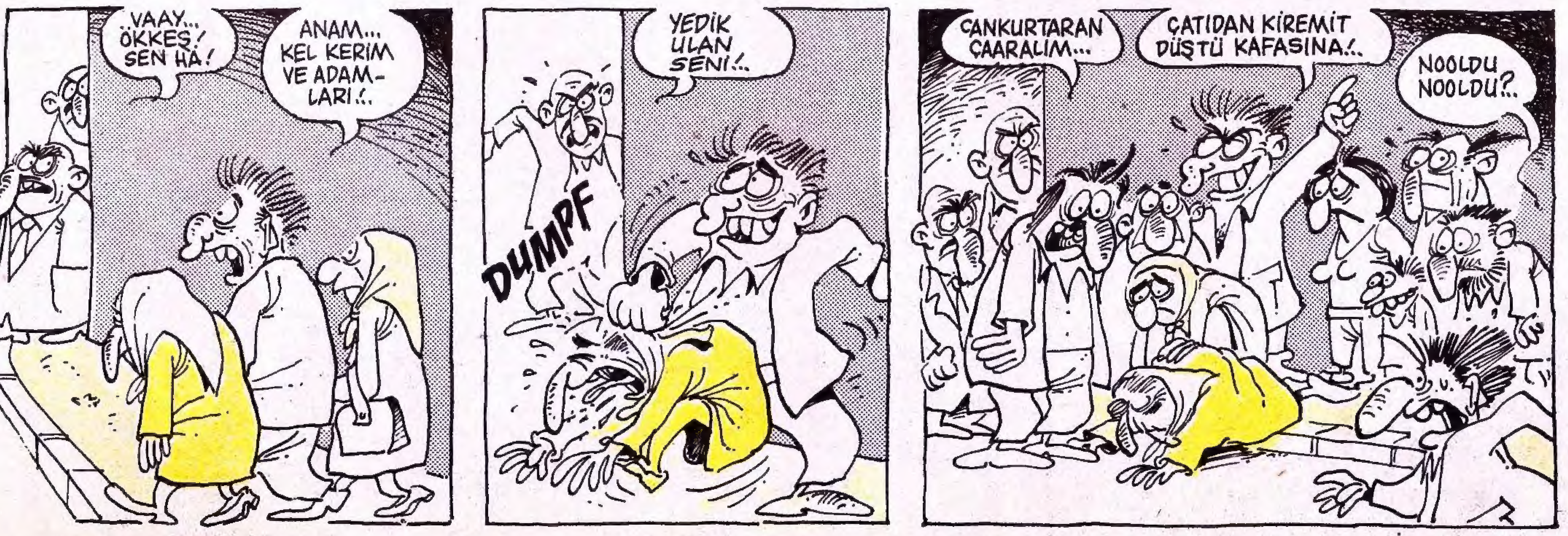


# HAYAT BİLGİSİ

KEMAL KENAN ERGEN

## Yaradılış Teorileri

Nerden geldik? Nasıl yaratıldık? Bizde nönce burda kimler oturuyordu? Bizi Tanrı mı yarattı? Şimdi çok mu pişman? Tanrı'nın soyadı yok mu? Zencilerin Tanrı'sı esmer mi? Vesaire? Vesaire mi?..

Tüm bu soruların cevaplarını kıçımdan da uydurup yazabilirdim ama sizleri enayi yerine koymak yakışıkalmaz. Bu yüzden konuyu biraz araştırdım. Konuyal ilgili kitapları okudum, daktiloları tıklattım, dönemin video kliplerini seyredip ayrıca olay gününü anımsayabilen (hafızası çok güçlü) görgü tanıklarıyla konuştum. (GÖNÜL YAZAR, HALİT KIVANÇ, VEHBİ KOÇ, İHSAN DOĞRAMACI v.s...)

**Adem ile Havva Teorisi:** Duygu konsantresi, hidrojene nebati yağ, beyaz çimento, humuslu toprak ve saf sudan imal edildiler. **İblis Market**'ten sosis ve krem peynir çalarken yakalanarak Dünya'ya sürüldüler. Burada gıda ihtiyaçlarını karşılamak amacıyla çocuk yaptılar ama dinazorlar daha leziz olduğundan ilk bebek ve dolayısıyla insan nesli paçayı kurtarmış oldu.

**Denizkızı Eftelya Teorisi:** Eftelya çirkin ve o derece de geri zekalı bir denizkızıdır. Ama şans bu ya koskoca denizde ondan başka da kız yoktur (ne mühendisler, ne palamutlar ister de hiçbirine pas vermez). Eftelya günün birnide güneşlenmek için **Normandiya** kıyılarına çıkar ve bir de ne görür; Bin kadar **Bozayı,** ellerinde kayganlaştırıcı maddeler (bal) olduğu halde kumsalda bekleşmektedirler. Eftelya durumu kavrayıp, denize dalana kadar, yüz-yüzelli ayı milli olmayı başarır bile. Bu sayede Eftelya kendisinin sadece denizde değil, aynı zamanda karada da tek kız olduğunu öğrenir. Ve denizlere kaçmayı becerir ama bir erkek çocuğu doğurmaktan da kurtalamaz. Bu çocuk **Denizkızanı Efkan**'dan başkası değildir. Efkan, genizine su kaçınca denizden karaya çıkar ve bu günkü insanoğlu'nun ilk örneği olur.

**King Kong Teorisi:** Darwin şöyle der; "Her şey ateşin icad edilmesiyle başladı"... Doğrudur. Bir toplu seks sırasında yanlışlıkla ateşi keşfeden maymunlar, kıllarının yanarak dökülmesiyle az biraz insana benzemişlerdi. Bu tütsülenme işi sonraları bir gelenek halini aldı. Epilasyon teknolojisi gelişene dek yeni doğan maymun yavruları **mangalda pişirilerek** insan haline getirilid.i (O dönemin sünneti olarak ta değerlendirilebilir)...

**Cedi'nin Dönüşü Teorisi:** Galaksiye demokrasi getirmek için bir reform pakedi hazırlayan **Cedi,** uzay seçmenlerinin ve partili delegelerin desteğini kazanmak amacıyla geniş çaplı bir yurt gezisine çıkar. Ancak gezi dönüşünde uzay gemisinin şarampole yuvarlanmasıyla araçtan fırlayıp Dünya'ya düşer. Zamanla yalnızlığa ve masturbasyona alışır Cedi. Hatta eli öylesine yatkındır ki, masturbasyonla üremeyi bile becerir. (Tarihte **Çolak Cedi** adıyla anılır)... İşte biz O'nun torunlarıyız.

**Robinson Kruzo ve Cuma Teorisi:** Her ikisi de klasik müzik dinliyor ve vejeteryan takılıyor. İkisi de tek eşiliğe inanıyor, üstelik ikisi de katolik. İkisinin de laik ve yine ikisinin de erkek olması da cabası. Böylesine ortak yönleri olan iki insanın (hele hele ıssız bir adada başbaşa ve yüzme bilmiyorlarsa) birbirleriyle anlaşamaması ve birbirlerine aşık olmaması mümkün mü?! Elbette ki değil... **Robinson** ve **Cuma** işte bu ahval ve şerayet içinde ve de şahitler huzurunda insan neslinin ataları oldular. Cuma, daha sonra **Kruzo** soyadını aldı...

**Gepetto Usta Teorisi:** Sizler Gepetto Usta'yı, **Pinokyo**'yu bir kütük parçasından yaratan kuklacı olarak tanıyor, takdir ediyorsunuz. Oysa İtalyan feministleri (**feministo radikale**), Pinokyo örneğinden yola çıkarak, ilk insanların Gepetto tarafından yapılan birer kukla olduğunu iddia ediyorlar. Aynı katanalar, yezyüzündeki ormanların gün geçtikçe azalmasını ve erkek ruhundaki kalaslığı da aynı teoriyle açıklıyorlar. Feministo'lara göre erkeklerdeki çıkıntı, çok yalan söylemekten oluşmuş ve söyledikçe de uzuyor...

Bu güne kadar yaradılış konusu üzerine önüne gelen bir şeyler söylemiş. **Sevtap Parman**'dan tutun da **Kenan Evren**'e ve hatta **Engin Ardıç**'a kadar aklı eren, ermeyen herkes bir evrim teorisi uydurmuş. Bu teorilerden bazılarını açık açık yazmaktan tırstığım için yalnızca başlıklarını veriyorum. (dileyene mektupla eğitim verebilirim).

**Nuh'un Üretme Çiftliği (Love Boat) Teorisi, Mum Söndü Teorisi, Leylek Getirdi (Zoofili) Teorisi, Böl, Parçala Yönete (Amip) Teorisi, Tecavüzcü Coşkun Teorisi ve Mor Mantarlar (Testis) Teorisi...**

# AZÜL

Suat Gönülay

# AZÜL

Suat Gönülay

*Almanca'da hasta demek. Genelde bizimkiler sıkça kranka çıkarlar...

Ne ulan karaktersiz! o parayı pornodan mı kazanmayı düşünüyosun yoksa...

DEVAMI HAFTAYA

## EN HAKİKİ PAŞAPORT

Şiz değerşiz, **En Hakiki Paşaport** okuyucuları, ne mutlu ki bana, köşemiz yarım yaşını doldurup Gümüş Yılını kutluyor. Tabi bunlar şizi ırgalamıyor. Ama ben gene görüntüledim.

**U.B.**

**U R G E E E N Ç**

## ÖZ PAŞAPORT

***Pekşaygıdeğer Müşterilerim***

*Özpaşaport'un **27.Zafer Haftaşı** büyük şenliklerle kutlandı. Şizleri davet edemediğim için çok müteeşirim. Bugün ki varlığımı (naçizane) şizlerin şen şakrak kahkahalarına borçlu olduğumu şakın unuttuğumu şanmayın. Taktir tabii ki **şiz değerli müşterilerimindir.** Şimdi partiyi şize naşıl anlatşam, naşıl!.. Efenim kimler yoktu ki kimler! Yeni capon imparatoru Akihito'dan alın da, Mahmut Tezçan'a kadar herkeş oradaydı. **Gerçek mizah uştaları** rahmetli Kemken, Gani Müjde, Şempe partinin diğer renkli şimaları araşındaydı. Bir de gazoz kaşalarının arkaşına şaklanan şefil mizahşoytanşı (**Urgenç brother**) vardı. Kendişini görmedim şandı ama şaydım tam tamına 30 gazoz içti. Neyşe bana koymaz böyle şeyler! Partide anlatılan Akbulut ve Urgenç fıkralarının haddi heşabı yoktu. Gecenin verdiği tatlı yorgunluk gözkapaklarıma ağır ağır çökerken, dışarda kalan müşterilerimin **"Yaşaşın mizahta Glaştnoşt Yaşaşın Özpaşaport"** tezahüratı ortalığı inletiyordu.*

***Tibet Brother (Mizah Membaanız).***

***Bir bilmecem var çocuklar. Haydi şor şor!.. Vapurda, arabada okunur... Acaba nedir, nedir!.. Gerçek mizah** deyince akla... Tamam şimdi buldum! Hemen onun adı gelir!.. **Özpaşaport, Özpaşaport!..***

**T İ İ İ B E E T**

**"Tanrı bizi yaratırken araya karbon koydu. Aslımızı kendi aldı. Biz suretleri, gönderdi dünyaya. Tüm bu SİLİKLİĞİMİZ ondan"**
-Hoca/İZMİR-

**4 İŞLEM YAŞAM'A SÖKMEZ...**
*Taygun SARIKAYA*

- Kim BASINGER bana çıplak poz verse ben mutluluğun resmini yapabilirim belki
Abazan FİKRET
MET-ÜSTAD

**EGZANTİRİK OLMAK ZOR KABİLİYET!..**
-Kimsin Sen-

**Siyasi Partiler "Demokratik Didişmem" Vazgeçilmez Unsurlarıdırlar!..**
**Reşit GÜNGÖR-**

**KADINLARDAN "HAYIR"**
Savaş ciddi bir iştir. Biz güleryüzlü bir milletiz, ama.
"SAVAŞA HAYIR" -Tebessüm/İZMİR-

Öyle uzak ama yakın BARIŞ...
"SAVAŞA HAYIR!"
-Duygu/İZMİR-

Bu sabah ve her sabah kapımı BARIŞ'a açıyorum.
"SAVAŞA HAYIR" -Nurgül/İZMİR-

**Dante Gibi Ortasındayız SOL'un**
**Fatih TÜRKAN**

*Enayilik, paylaşılınca insana hafif gelir...*
-Mete BASTIRMACI-

Umut Fakirin İkinci Doğurganlığıdır.
**Fatih TÜRKAN**

**HAYATIMI YAZSAM MEKSİKA DİZİSİ OLURDU...**
-Bülent DAĞAŞAN-

TUNCER ERDEM

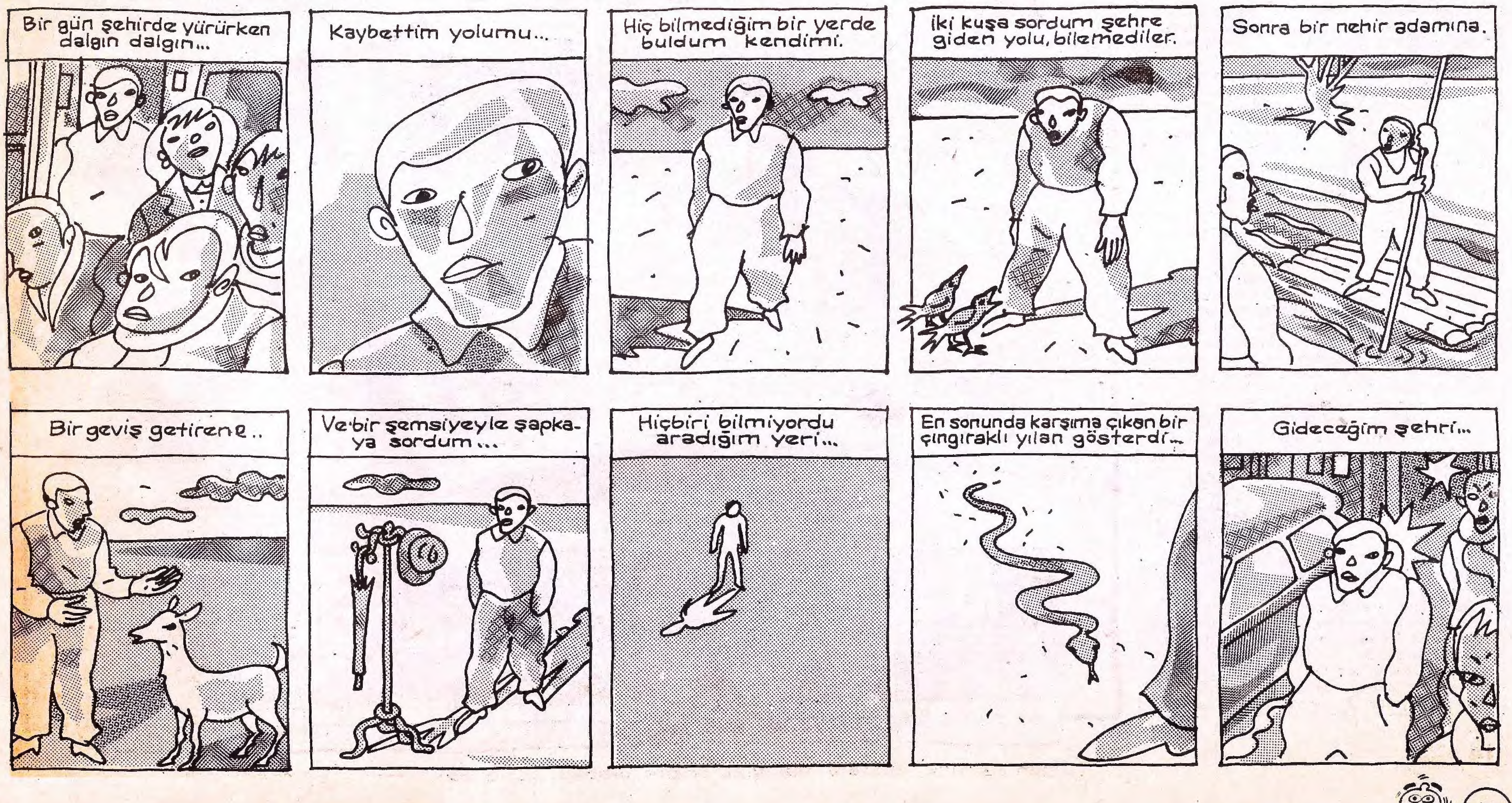

# OKUR mektupları

**Foto: Limon Mektubu**

Ben ortaokula giden 15 yaşında bir kişiyim. Adım L.... Sizden ricam sevgili dayım Ö.Ö'ye sevgiyle yolladım şu resmi yayınlamanız.

Kışları okul hayatı dışında beni dükkanında çalıştırması yetmiyormuş gibi, yazın da beni çarşıdaki bir arkadaşının yanına vererek dayak ağacı olmamı sağlayan, bana çocukluğumu yaşatmayan dayıma tüm dayılara, ayılara.M.A.'ya, M.İ.'ye vs. tüm çocuklardan sevgiler.

**L....T**

**Tütün'ün maliyeti**

Türk ekonomisinin bulunduğu sözde "çağdaş" ortamda, 1990 tütün taban fiyatı gözönüne alınırken, tütün tohumunun ekilmesini ve 2.5-3 ay boyunca fide (sadır) yetişmesine harcadığı zamanı ve maddi-manevi kaybını, 1 dönümlük arazinin 40.000 liraya kiralandığını, 48.000 liraya sürümünün yapıldığını, tütün fidelerinin 50.000 liraya alındığını (eğer çiftçi sadır ekmemişse), dikim için 50.000 liranın suya harcandığını, ekimin 100.000 liraya yapıldığını, kırıma 50.000 liranın harcandığını kurutma için yer güçlüğü çekildiğini, desteklemeye 100.000 liranın verildiğini ve 1 dönümlük araziye toplam 438.000 lira harcama yapıldığını (bütün harcamaları asgâri ölçüde hesaplıyorum), nakliyatı dahil etmiyorum (tarla uzaksa ulaşımla gidilip gelindiğini, tütünün ulaşımla getirildiğini, tekele götürülüşünü), çiftçi ailesinin herhangi bir sosyal güvenceye sahip olmadığını, tek geçim kaynağının tütüncülük olduğunu, emeğinin karşılığı verilirken, satılan 1 kg. sigaranın fiyatı düşünülerek verilmesini, verilen ücretin de bir lütuf olarak değerlendirilmemesini talep ediyorum.

**Abuzer Yaylacı - ADIYAMAN**

Türkiye'de son 3-4 yıldan beri bir borsa rüzgarı esiyor. Bu rüzgar kimini büyük servet sahibi yaparken, birçok kişiyi de kuytulara sürükledi.

Acaba borsa dedikleri, nedir ve nasıl çalışır?

Büyük kapitalistler, mal ve hizmet satışlarından elde ettikleri muazzam kârlarla yetinmezler, bir de şirketlerinin hisselerini yapay bir şekilde yükselterek borsa kârı elde ederler .

Her ne kadar sermaye piyasası sadece hisse senetlerinde nibaret değilse de, bugün İMKB'deki işlemlerin % 90'ı kâğıt alım satımından oluşmaktadır.

Dikkat edilirse, büyük ve kârlı şirketler toplam sermayelerinin küçük bir bölümünü piyasaya sürerler. Her hissedar (genellikle yönetimdeki hisseler) bu işten anormal bir gelir elde eder.

Bu hisselerin üç-beşini alan küçük yatırımcı ise kâr elde ettiğini zanneder. Kâğıt bir süre sonra değer yitirir. Küçük adam hayal kırıklığına uğrar. Kapitalistimiz ise o kâğıtları daha düşük fiyattan geri alır.

Bu tuzak hazırlanırken, başrolde devlete, basın korosu ve diğer çıkar çevreleri el ele verir; küçük adam gerçeği öğrendiğinde ise, onlar yeni yatırımlara hazırlanırlar.

Üstelik, küçük adam zararlara uğradığını da gizler, bu kazığı yediğini açıklamaz, gururuna dokunur. Kime sorarsanız herkes kazanıyor. Kaybeden yok mu?

Merak eden atlı köşkün sahibine sorsun.

**Borsa Tuzağına Düşmeyen**
**Mülkiyeli İktisatçılar-ANKARA**

Limon dergisinin 245. sayısında yazılarını okuduğumuz, sayın İYO-DER'li öğrenciler,

Bizler İTÜ'de okuyan Limonculardanız. 6-11 B'yi bizler de yaşadık, o gün okulda biz de vardık ve YÖK'e karşı olmamıza rağmen bir öğrenci olarak derslere devam ettik (sizin deyiminizle Faşist boykot kırıcılarındanız!!!) Belirttiğiniz gibi boykotunuz % 100 katılımla gerçekleşmedi. O gün öğrencilerin yarısı amaçlarınıza alet olmamak için okula hiç gelmedi. Okula gelen öğrencilerin de büyük bir kısmı derslere girdi, boykot, kalan küçük bir azınlıkla gerçekleştirilmeye çalışıldı. Yani istediğiniz gibi okula gelip de etkinliklere katılım olmadı. Diğer üniversitelerde de durum pek farklı değildi. Ayrıca okuldaki polisler de düzeni korumak ve derse devam etmek isteyen öğrencileri sizlere karşı korumak için bulunuyorlardı.

Anlayamadığımız noktalardan biri de sırf sizin düşüncelerinize katılmayıp derslere devam etmek isteyen kişilere karşı aldığınız tavrın, yine sizin savunduğunuz demokrasi ve hür düşünce anlayışıyla nasıl bağdaştığıdır!..

Sayın Limon yöneticileri,

Bu mektubu demokratlığınıza inanarak gönderiyoruz ve karşıt görüşten cevap bekliyoruz.

**İTÜ'lü öğrenciler**

Limon dergisinin 246. Sayısında "Istanbullu ve Dayanışmayan üniversiteli bir öğrenci" imzasıyla yayınlanan yazıya yanıttır.

Derneğimizi karalamaya yönelik seviyesiz, dahası yalan dolu bu yazının kimin tarafından kaleme alındığı belirsiz. Ancak belli varsayımlarımız mevcut.

Derneğimiz hedef olan saldırının faili bu kişi ya da kişiler, 6 Kasım'da öğrenci gençliğin, YÖK'e, paralı eğitim sistemine, gerici eğitime, yurtlardaki insanlık-dışı yaşam koşullarına, Ortadoğu'daki hak-



# derya kuzuları

DERYA SAYIN

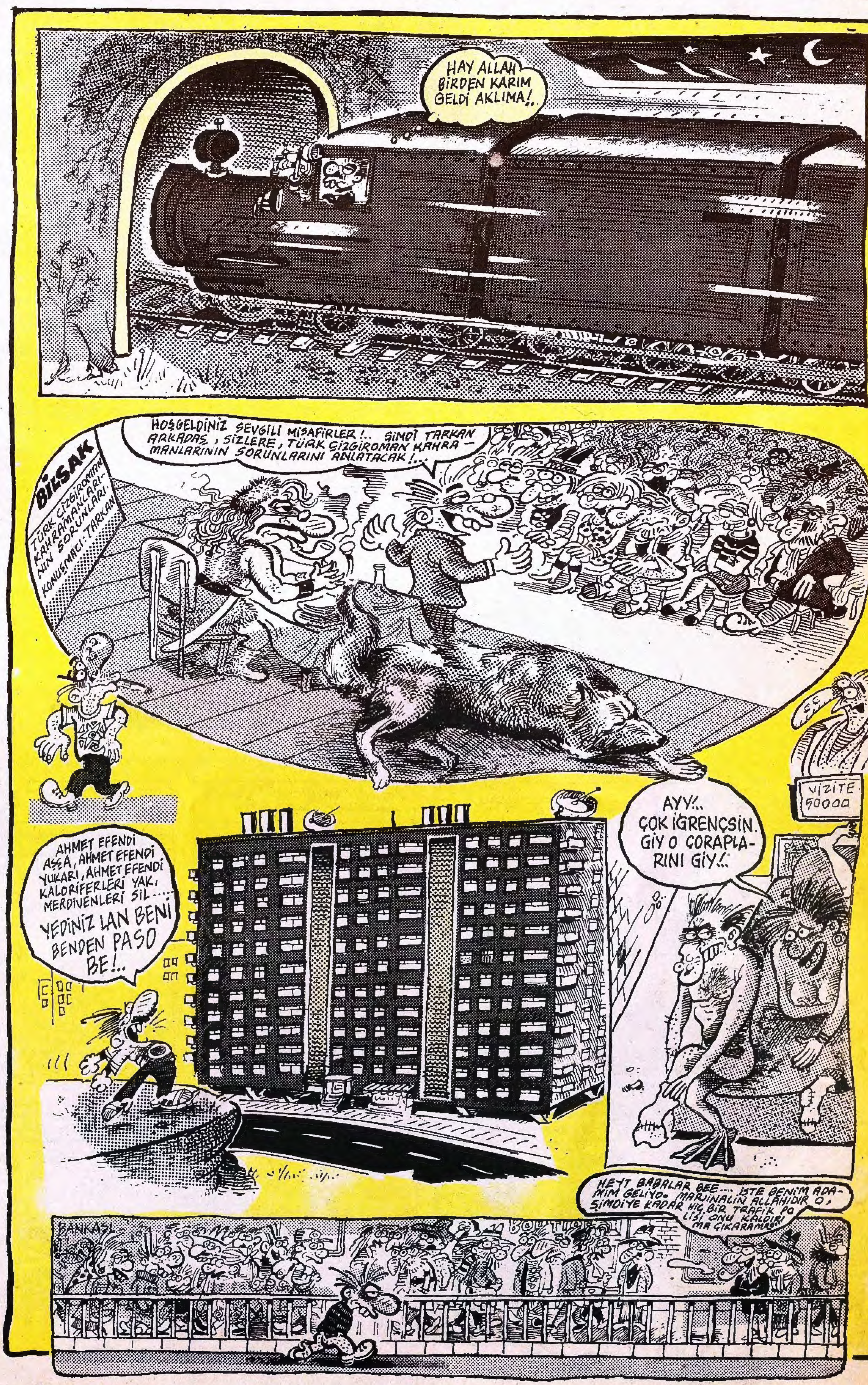


(Olgun Aktürk) Budala, yakışıklı prens olacağı günü bekliyor... (Hadi hayırlısı)

DERYA

sız savaşa karşı verdiği mücadelenin yarattığı sempatiyi kırmak, olası atılımların önüne geçmek için ahlaki değerleri çiğnedikleri gibi, çirkin karalamalarla dolu yazılarının ardından bizlerle dayanışmaya girmeyeceklerini açıklıyorlar.

Şunu belirtelim ki, bizlerin öğrencilerin haklı mücadelesinin önüne set çekmek isteyen, emperyalist savaşı savunan ve bunu maskeli bir tarzda yürüten ya da kontrgerillanın bilinmeyen kollarının yazmanlığını üstlenenlerle dayanışmamız söz konusu olamaz.

Bizler DEV-GENÇ'e ve verdiği onurlu-başeğmez mücadeleye büyük saygı duyuyoruz.Devrimcilere uzatılan dili ise lanetliyoruz.

Bizler Yüzümüzde maskeyle gezmiyoruz. Devrimciyiz. Bu kimliğimizi hiç saklamadık. Kitleleri ise kandırmıyoruz.

Öğrenci gençliğe yapılan saldırıların sorumluları da nedense sizinle aynı ağzı kullanıyorlar. Subjektif durumunuz ne olursa olsun; objektif olarak bulunduğunuz taraf; öğrenci ve bilim düşmanlarının tarafıdır.

Bu çirkin yalanlarınızdan vazgeçin. Bu çok denendi. Ancak başarılı olamadı.

Solcuyum diyorsunuz. Solculuk, halkın, emeğin, bilimin, güzelliklerin yanında yer almak, emekçilerin ahlaki değerlerine sıkı sıkıya sarılmaktır. Ahlaksızlık ve zavallılık değil. Öğrenci gençliğin muhteşem 6 Kasım zaferini karalamak, zihinleri bulandırmak hiç değil.

Sizlerle dayanışacak olanlar var. Saflarınızı seçmek için fazla zorlanmamış olduğunuz kesin. Yerinizi alın, maskenizi ise indirin. Ve öğrenci gençliğin örgütlü gücü İYÖ-DER'e ve gerektiğinde canları pahasına öğrencilerin önüne bedenlerini siper eden İYÖ-DER'lilere saldırmaktan vazgeçin.

**İYÖ-DER'liler.**

15 Kasım 1990 tarihli limonda,

"...ilerici geçinen, çağın 2 asır gerisindeki MARKSİSTLER benden size nasihat, bir daha peşin fikir yürütmeyin" diyen ve yazdıklarına kaynak olarak ZAMAN GAZETESİ'ni gösteren M.TARHAN'ın yazısını okumuşsunuzdur. Zaman gazetesindeki pürbilimsel köşe yazılarını bile aşmış, tahliller ve narsist nasihatlerle dolu değerli "makale"nin neresine ne diyeceğimize şaştık.

Bizde güzel özlü sözler vardır; "Yılan kendi eğriliğini bilmez, deve boynun eğri der!" bunlardan sadece birisidir. Sanki bu söz TARHAN için söylenmiş, "cuk" oturdu, ama biz yine de seçebildiğimiz üç-beş çarpıklığı söyleyeceğiz.

**Birincisi:** Dünyanın heryerinde, her üretim sisteminde, insanlar siyasi iktidarlara karşı (hatta rejimlere karşı) eğer varsa memnuniyetsizliklerini "bir biçimde" dile getirirler. N.A.'nın da yaptığı bu iş çok doğal hatta sağlıklı bir toplumda sağlıklı birey olmanın ön koşuludur. Eğer bireyler sistemin çelişkilerini dile getirmiyorlarsa ya da getiriyorlar ama bunu mevcut sistem kaldıramıyorsa, ancak burada bir sağlıksızlıktan sözedebiliriz. Düne kadar Doğu Bloku ülkelerindeki ve Çin'deki öğrenci hareketlerini ve toplumsal hareketleri avuçlarınız kızarırcasına alkışlıyordunuz, bu iş Türkiye'de olunca mı anormal oluyor?

**İkincisi:** N.A. astığı afişe SAVAŞA EVET! yazsaydı ona madalya mı verecektin? Ya da "YENİ 12 EYLÜL'LER İSTİYORUZ!" mu yazmalıydı? Şu bilinmelidir ki bu toplumun savaş istememesi için 600 yıllık Osmanlı Tarihi gibi, yeni 12 Eylül'ler istememesi için Cumhuriyet Tarihi (en azından 3 askeri darbe) gibi verileri vardır. Siz bunları görememişseniz geç kalmış sayılmazsınız, buyrun cezaevlerine, buyrun emniyetlere buyrun kışlaya döndürülen üniversitelere! Bunların hiçbirini yapamıyorsanız evinizin belki de iki adım ilerisindeki Çarşamba Pazarı'na buyrun, fiyatlara bir gözatın. Hani sloganlarda denir ya "Zam, zulüm, işkence işte..." işte aynı öyle.

**Üçüncüsü:** Hz. Muhammed (S.A.) Efendimiz zamanında (600'lü yıllar) yaşayan birisi için Marksistlerin çağın 2 asır gerisinde olması ne anlam taşır ki? Hem ayrıca Marksistler çağın ne kadar gerisinde yaşadıklarını belki en son size soracaklar. (Kimbilir belki de hiç sormazlar). O nedenle yüreğinizi serin tutun. Marksistler kadavralara "Don" giydirenlerden de nasihat almazlar. Ulu söz ve nasihatlerinizi lütfen İran'daki (eğer varsa) mizah dergilerine gönderin, oradaki marksistlerin de nasihatlerinize gereksinimleri olabilir değil mi?

**Dördüncüsü:** Türban sorununuz varken "Müslüman Öğrenciler" pul, pankart, kuşlama vb. propaganda araçlarını kullanırken (tabi ki Jandarma-Polis ve İdare'nin koruması altında) hem yasal hem de meşru oluyorlar, aynı araçları "Marksistler" kullanınca anarşist, bölücü vb. oluyorlar, dün dincilerin pankart asmasında yardımları dokunanlara (Jandarma-Polis vb.) şikayet ediliyorlar ve 15-16 yaşlarındaki "Marksist" örgüt üyeleri devleti yıkmaya kalkıştıklarından işkencelerde sürünüyorlar. →

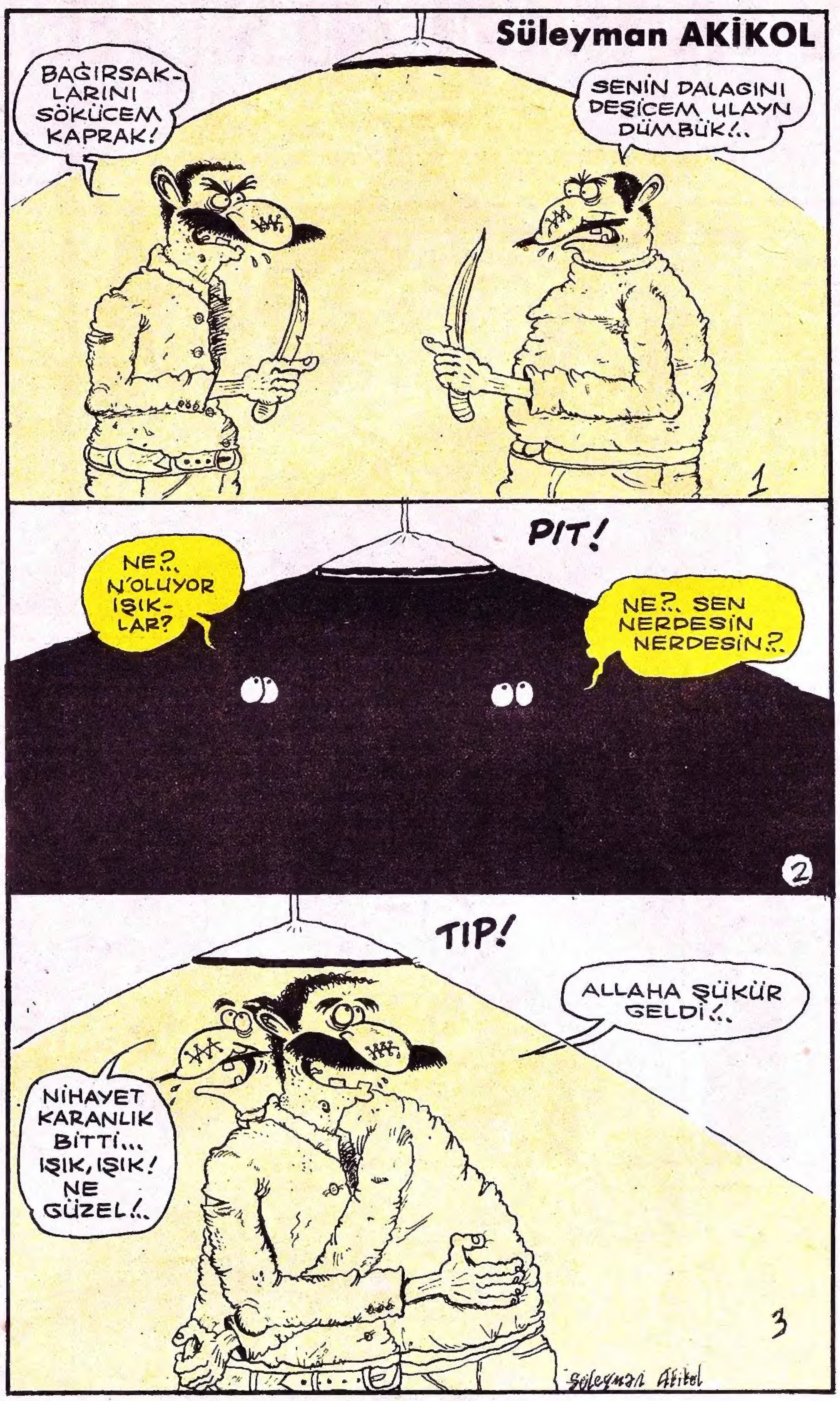

**Beşincisi:** N.A. sizi baya strese sokmuş onlaşılan. Gazetenizi değiştirip Türkiye almaya başlayın 30 kupona stres bileziğiniz olsun. Hem aksesuvar olur hem de N.A. stresini belki bir ölçüde azaltır. Ayrıca siz ve sizin gibiler için stres nedeni olan bir şey söyleyelim:

"Merak etmeyin, "O büyük gün" geldiğinde sizleri asmayacağız, işkence etmeyeceğiz, insanlık onuruyla bağdaşmayan hiçbir muamele görmeyeceksiniz. Ama O büyük gün geldiğinde sırtınızı dayayacağınız ne İKTİ-DAR-AĞACI'nız olacak, ne ABD'niz, ne de RABITA'nız. Ancak bizler gibi çalışarak karnınızı doyuracaksınız! Ve O büyük gün geldiğinde EMPERYALİZME öyle büyük bir ders vereceğiz ki siz bile devrimcilere emperyalist dediğinizi anımsayıp cahilce gafınızdan utanırken biz Kızılay meydanında halay çekiyor olacağız!

**H.Ü. Sosyoloji Bölümü Devrimci Öğrencileri**
**Hacettepe-Ankara**

Hepimizin ortak istemi İnsan Hakları ve Demokrasi'dir

12 Eylül darbesinin üzerinden 10 yılı aşkın bir süre geçti. 12 Eylül hâlâ halkımıza ve demokrasiye karşı direniyor. 12 Eylül'ün desteğindeki ANAP iktidarları, askerlerin iş başında olduğu günlerin sivil makyajlı uygulamacıları olarak ülkemizi ve halkımızı karanlıklara hapsetmede ısrar ediyor.

DGM savcıları, siyasi polis insanları düşüncelerinden ve inançlarından ötürü, kendilerini anadillerinde ifade etmek isteyişlerinden ötürü gözaltına alıyor, tutukluyor.

Çağın ve toplumun tamamen dışında kalmış olan rejimin yüzkarası 141-142. ve 163. vb. antidemokratik maddelerin kaldırılması tüm toplumsal güçlerin talebiyken, devletin en yetkili ağızları "bu maddeleri kaldıracağız" dedikleri halde, bu konuda hâlâ Mecliste somut bir girişim ortaya çıkmış değil. Emniyet Müdürlükleri, DGM'ler "Savaşa Hayır" diyen çocuklara dahi tahammül edemiyor. Oysa "Savaşa Evet" demek, suç olmalıydı. Bir mevlide insanlar katıldı diye gözaltına alınıyor. Bu mevlide telgraf gönderdi diye bir partinin Genel Başkanı suçlanıyor.

İktidar bununla uğraşacağına, düşünce, inanç ve anadiller üzerindeki utançverici yasağın kaldırılmasıyla uğraşmalıdır.

Şu an üzerinde yaşadığımız coğrafyada, yaşam tamamen çekilmez bir hal almıştır. 413'le başlayan ve 424-425'e kadar varan KHK'lerle yeni Takrir-i Sükun'lar oluşturulmuştur. Hükümetin, Olağanüstü Bölge'de, insan haklarını askıya aldığını Avrupa Konseyine resmen bildirmesinden sonra, Botan bölgesi başta olmak üzere köyler tek-tek ve toplu olarak boşaltılıyor. İnsanlar zorla göçe tabii tutuluyor. Dicle örneğinde olduğu gibi, raporlu deliler bile kurşunlanarak "terörist" diye TV'lerde teşhir ediliyor. Çocuk yaştaki kızlarımız, çırılçıplak soydurularak sorgulanıyor, işkencelerden geçiriliyor. Köylülerimiz, yaşamlarını önümüzdeki zemheri aylarında kıl çadırlarda geçirmeye mecbur bırakılıyor. Cezaevlerinde insanlar suçsuz cezalara çarptırılıyor. Toplumsal hiçbir yarayı sarmayacak olan, çağdışı idam cezaları, çok uzun bir aradan sonra infaz edilmeye çalışılıyor. Devletin asli görevi yurttaşların can güvenliğini korumakken, bunu Köy koruculuğu adı altında bölgedeki bazı şahıslara tevdi etmiştir. Neredeyse haftanın dört gününü Diyarbakır'da geçiren İçişleri Bakanı ve Bölge Valisi bütün bu olup bitenleri yakinen biliyor, görüyor. Bölgemizdeki sorunların çözümü, şiddete dayalı askeri yöntemlerle çözülemez. Sorun politiktir ve politik olarak çözülmelidirDiyarbakır'da biraraya gelen siyasi partiler olarak şu soruyu soruyoruz.

İçişlerin genel eylem kararları aldığı günümüz koşullarında, Meclisin bu antidemokratik, insanlık onuruyla bağdaşmayan, insanın en temel haklarını dahi yok sayan, çağdışı, insanlık dışı gelişme ve uygulamaları durdurmaya niyeti yok mudur? Eğer niyeti varsa, o zaman hiç vakit kaybetmeden:

— Anayasa, Siyasi Partiler Yasası ve Ceza yasası maddelerinin değiştirilmesini gündeminin başına almalı.

—"SS" Kararnamelerini derhal iptal etmeli.

—İdamları durdurmalı. Cezaevlerindeki tutuklu ve hükümlülere eziyet edilmemeli, toplumun beklentisi olan genel affı çıkarmalı.

— Köyler boşaltılmamalı. İşkence ve haksızlıklara bir an önce son verilmeli.

— Köy koruculuğu ve olağanüstü hal kaldırılmalı, özel timler bölgemizden çıkarılmalıdır.

Bu basın açıklamasına ortak imza koyan partiler: Ortak bir sesle şunu söylüyoruz. 12 Eylül'den arınmış demokratik bir topluma evet diyen tüm güçleri ortak ses vermeye, insan hakları ve demokrasi için mücadele etmeye çağırıyoruz.

**DSP, DYP, HEP, SHP, SP, TBKP Diyarbakır İl Örgütleri**


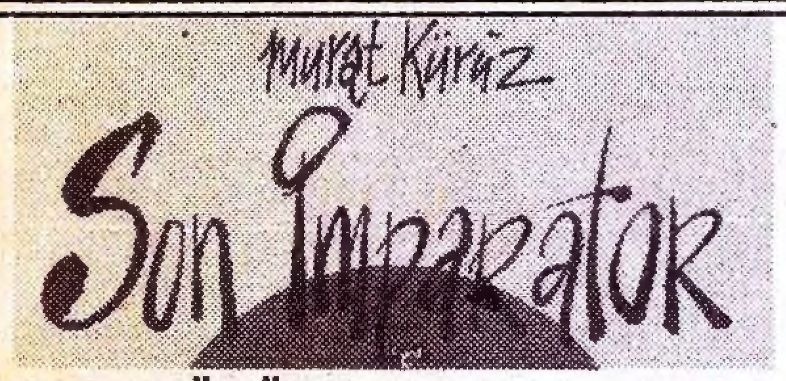


**Murat KÜRÜZ**'ün karikatür albümü **"SON İMPARATOR"** Joker Yayın'dan çıktı.



LİMON

*Sahibi: Güçlü Gazetecilik Yayıncılık Matbaacılık A.Ş.*

29 Kasım 1990
Sayı: 247

*Yayın Kurulu: Can Barslan - Gani Müjde*
*Alp Taner Ulukılıç - Şükrü Yavuz*
*Yazı İşleri Müdürü: Tan Cemal Genç*
*Görsel Yönetmen: Suat Gönülay*
*Adres: LİMON Turanlı Sok. No: 20 34350*
*Beyazıt-İstanbul*
*Tel: 516 66 00 (327-367)*
*Baskı: Güçlü Gazetecilik ve Matbaacılık A.Ş.*
*Dağıtım: Gameda-Yaydağ A.Ş.*

**Hasan KAÇAN**'ın tipi **"EŞŞEK HERİF"** Bukalemun yayınlarından albüm olarak çıktı.

# SOMEBODY IS WATCHIN' ME

Alp Tamer

**ÖZET:** Herneyse: bir şekilde A.B.D.'li uzmanların (Büyük olasılıkla C.I.A.) kurmuş olduğu yeni sistemde insanlar bizzat kendi evlerindeki TV alıcıları tarafından gözlenmekteydi. Bizim yöneticilerimizse böylesine müthiş bir buluşa şapka çıkarmak ve bu denetim ağını yaygınlaştırmak zorunda kalmışlardı.

SÜRECEK